Réunion de haut niveau algéro-portugaise

Ahmed Ouyahia copréside la 5e édition

Les travaux de la 5e réunion de haut niveau algéro-portugaise se tiennent aujourd'hui à Lisbonne (Portugal) sous la coprésidence du Premier ministre, Ahmed Ouyahia et son homologue portugais, Antonio Costa avec au menu le renforcement et la consolidation de la coopération bilatérale, particulièrement au plan économique…

Page 7

AL SALAM BANK
Algeria
www.alsalamalgeria.com
tawassol@alsalamalgeria.com

L'ECHO D'ALGERIE
INFORMER ET PENSER LIBREMENT
Quotidien National d'Information - 7e Année - Mercredi 3 octobre 2018
23 Moharem 1440 - N° 1907 - Algérie : 10 DA / 1 €

Pluviométrie du dernier trimestre

Normale à abondante dans la plupart des régions du pays

Page 6

Gaïd Salah poursuit ses visites dans les Régions militaires

L'ANP prête à déjouer tous les complots visant la stabilité du pays

Poursuivant ses visites de travail et d'inspection dans les différentes Régions militaires, le général de corps d'armée, Ahmed Gaïd Salah, vice-ministre de la Défense nationale, chef d'état-major de l'Armée nationale populaire (ANP), n'a pas manqué de rappeler les missions constitutionnelles de l'Armée qui continue,...

>> Lire page 3

UMA

Les pays du Maghreb s'attèlent à préparer la réunion pour la «relance» de l'action maghrébine commune

Page 5

Selon Reuters

Le Congrès américain s'apprête à adopter une loi anti-Opep

Page 5

Selon le journal économique français «La Tribune»

L'Algérie importera le blé et le lait de Russie

Page 18

Parlement

Le président de l'APN gèle ses activités suite à la motion de retrait de confiance

Le président de l'Assemblée populaire nationale, Saïd Bouhadja, a gelé des activités prévues dans le cadre de la diplomatie parlementaire, et ce, sur fond de la motion de retrait de confiance, initiée par cinq groupes parlementaires de l'Assemblée, a-t-on appris, hier, auprès de l'APN. Les présidents de cinq groupes parlementaires, dont certains représentent la majorité, à l'instar du parti du Front de libération nationale (FLN), du Rassemblement national démocratique (RND), du Mouvement populaire algérien (MPA), de Tajamoue Amel El Djazaïr (TAJ) et des Indépendants ont remis, dimanche, une motion au président de l'APN lui demandant de démissionner de son poste, comprenant «le retrait de confiance au président de l'Assemblée,...

>> Lire page 4

L'Echo Sportif

USMA-MCA programmé au stade du 5-Juillet

50 000 billets seront imprimés

Page 23

MO Béjaïa

Madoui entraîneur pour 3 ans

Alger

Démantèlement d'une bande criminelle et saisie de 155 kg de cannabis

Les services de la sûreté de wilaya d'Alger ont mis fin aux agissements d'une bande criminelle organisée spécialisée dans le trafic de drogues, composée de 8 individus et procédé à la saisie de 155 kg de cannabis, a-t-on appris, hier, auprès du chef de la Brigade de lutte contre le trafic de stupéfiants relevant de la Police judiciaire de la circonscription d'Alger-Centre de la sûreté de wilaya d'Alger, le lieutenant de police, Rassoul Abdellah.

S'exprimant lors d'une conférence de presse, le lieutenant de police a précisé que l'opération menée par la brigade de lutte contre le trafic de stupéfiants en coordination avec les services de l'Armée nationale populaire (ANP) a permis, en premier lieu, de déjouer une opération de réception d'une quantité de drogue estimée à 35 kg et d'arrêter 4 individus s'adonnant à ce trafic à Alger-Centre.
Les mêmes services ont perquisitionné, sur mandat délivrée par le procureur de la République territorialement compétent, le domicile du mis en cause principal et ont saisi une quantité de 120 kg de cannabis, 239 millions de centimes et 260 gr d'or, en sus de 3 véhicules touristiques et 120 téléphones portables, a ajouté la même source, relevant que les investigations ont permis, en outre, l'arrestation de 4 individus formant ce réseau criminel. Après accomplissement des procédures judiciaires, les mis en cause ont été présentés devant le procureur de la République territorialement compétent, a conclu la source.

Malia S.

France

Saisie de 650 kg de cocaïne dans la région de Toulouse

Quelque 650 kg de cocaïne ont été saisis par les douaniers français dans la nuit de lundi à mardi dans la région de Toulouse, dans le sud-ouest de la France, selon une source proche de l'enquête. La drogue se trouvait dans un «camion étranger», selon cette source. Selon le quotidien régional *La Dépêche du Midi*, il était immatriculé en Ukraine et deux Néerlandais ont été interpellés.
La dernière grosse saisie de cocaïne en France avait eu lieu mi-septembre avec 752 kg de cocaïne dans un conteneur du port du Havre, en Normandie (Nord-Ouest), à l'occasion d'un contrôle régulier.
En 2017, les saisies des services anti-drogues ont atteint un niveau record : 17 tonnes contre 8,5 tonnes en 2016, soit une hausse de 105%, selon des chiffres de police.

Alger

Fermeture de la station Harrach Gare, selon la RATP El Djazaïr

La station Harrach Gare a été fermée, suite aux infiltrations d'eau survenues au niveau de cette station causées par les intempéries enregistrées sur la capitale, ce lundi soir, indique un communiqué de l'entreprise RATP El Djazaïr. La fermeture de la station citée était nécessaire afin de garantir l'intervention de nos équipes de maintenance dans de meilleures conditions, ajoute le communiqué qui précise que le trafic a été interrompu partiellement de 21h00 jusqu'a 23h00 entre la station de Harrach Centre et la station de Bachdjarrah. Les équipes de RATP El Djazaïr en collaboration avec l'entreprise Métro d'Alger sont à pied d'œuvre et appliquent les procédures mises en vigueur dans ce genre de situation, conclut le communiqué.

Tébessa

Intempéries : 4 personnes coincées dans leurs véhicules secourues dans la commune de Ouenza

Quatre personnes, dont une femme, coincées dans leurs véhicules suite aux fortes pluies accompagnées de chutes de grêle, enregistrées durant la nuit de lundi à mardi dans la commune d'Ouenza (wilaya de Tébessa), ont été secourues, a-t-on appris, hier, auprès de la Direction de la Protection civile. Les personnes secourues ont été prises au piège des eaux, sur la RN 82, plus exactement au lieudit «Henchir Zeroual», a précisé la même source, soulignant que toutes les victimes ont bénéficié sur place des premiers soins avant leur évacuation aux urgences médicales de l'établissement de santé de la commune de Ouenza.
Les mêmes services sont également intervenus pour aspirer les eaux pluviales qui ont inondé plusieurs habitations rurales, situées dans les villages de Sidi Yahia et d'El Achache, relevant de la commune d'Ouenza, dont le volume d'eau a atteint 45 mm, ajoute la même source, faisant savoir que plus d'une dizaine de têtes d'ovins ont péri.

M. S.

Tramway d'Alger

Reprise du trafic, hier, après les inondations

L'exploitation du tramway d'Alger a repris, hier, à 5h30 après la perturbation enregistrée, lundi soir, suite aux inondations, a indiqué la société d'exploitation des tramways (Setram) dans un communiqué. Le tramway d'Alger a enregistré, lundi soir, une interruption partielle du trafic entre les stations Tripoli-Thaâlibia - Tripoli-Mosquée et entre les stations Cinq Maisons - Bakri Bouguerra en raison d'inondations engendrées par de fortes pluies, lundi soir, a ajouté la même source.
Mais le service voyageurs avait été maintenu entre les stations Dergana Centre et Tamaris.

Lutte antiterroriste

6 casemates détruites à Boumerdès

Six casemates pour terroristes ont été découvertes et détruites par un détachement de l'Armée nationale populaire (ANP) lors d'une opération menée, ce lundi, à Boumerdès, tandis qu'un autre détachement a saisi un pistolet-mitrailleur de type Kalachnikov et une quantité de munitions à Tamanrasset, a indiqué, ce mardi, un communiqué du ministère de la Défense nationale (MDN). «Dans le cadre de la lutte antiterroriste et lors d'une opération de fouille et de ratissage menée à Boumerdès, un détachement de l'ANP a découvert et détruit, le 1er octobre 2018, 6 casemates pour terroristes, tandis qu'un autre détachement a saisi, à Tamanrasset, un pistolet-mitrailleur de type Kalachnikov et une quantité de munitions», a précisé le communiqué.
Par ailleurs, dans le cadre de la lutte contre le crime organisé, des détachements combinés de l'ANP «ont intercepté, lors d'opérations distinctes menées à Relizane, Bordj Bou-Arréridj, Béchar et El Oued,
7 narcotrafiquants en leur possession 55,6 kg de kif traité et 1030 comprimés psychotropes, alors que des éléments de la Gendarmerie nationale ont appréhendé à Sétif et Tébessa, 2 individus en possession de 2 fusils de chasse et 3 pistolets électriques», note la même source. D'autre part, dans le cadre de la lutte contre l'émigration clandestine, des garde-côtes «ont mis en échec, à Chlef, El Kala, Oran et Aïn Témouchent, des tentatives d'émigration clandestine de 89 personnes à bord d'embarcations de construction artisanale, tandis que 31 immigrants clandestins de différentes nationalités ont été arrêtés à Aïn Salah», ajoute le communiqué.

Accidents de la circulation

37 morts en une semaine

Trente-sept personnes ont trouvé la mort et 1352 ont été blessées dans 1014 accidents de la circulation en une semaine dans plusieurs régions du pays, a indiqué, ce mardi, un bilan établi par les services de la Protection civile. Le bilan le plus lourd a été enregistré au niveau de la wilaya de Bouira avec 4 personnes décédées et 39 autres blessées, suite à 27 accidents de la circulation, a précisé la même source. Les éléments de la Protection civile ont également effectué 1783 interventions pour procéder à l'extinction de 1434 incendies urbains, industriels et autres. Ils ont aussi intervenu, durant la même période, 4740 fois pour l'exécution de 4152 opérations d'assistance aux personnes en danger et opérations diverses. Par ailleurs, les 12 450 autres interventions effectuées ont permis la prise en charge de 1644 blessés traités sur les lieux et l'évacuation de 10 419 malades vers les structures sanitaires, ajoute le bilan de la Protection civile.

Edité par la Sarl Echo Medias Algérie
Directeur Général Fondateur
Tewfiq Meraou
L'ECHO D'ALGERIE
Quotidien National d'Information
Directeur de la Publication
Ahsene Saaid
Rédacteur en Chef
Mouloud Hamdi
Directeur Technique
Walid Boumaaraf
Siège Social : 32, Avenue de Maubeuge - Alger
Rédaction : 5F, rue des 3 Frères - Bouadou Bir Mourad Raïs - Alger
Tél-Fax : 023 54 23 23 / 023 54 23 02
Direction de la publicité : Tél-Fax : 023 54 23 04
بنك التنمية المحلية BANQUE DE DEVELOPPEMENT LOCAL
Compte N° : 00500111400201363101 3
Anep
Tél : 021 73 76 78
021 73 71 28
Fax : 021 73 95 59
Diffusion
Ouest-Centre-Est
Zigzag Expresse
Impression
SIA
www.lechodalgerie-dz.com
E-mail : echodalgerie@gmail.com
L'Echo d'Algérie Quotidien National d'Information
@echodalgerie_dz

• Les manuscrits, photographies ou tout autre document et illustration adressés ou remis à la rédaction ne sont pas restitués et ne peuvent faire l'objet d'aucune réclamation.

Gaïd Salah poursuit ses visites dans les Régions militaires

L'ANP prête à déjouer tous les complots visant la stabilité du pays

Poursuivant ses visites de travail et d'inspection dans les différentes Régions militaires, le général de corps d'armée, Ahmed Gaïd Salah, vice-ministre de la Défense nationale, chef d'état-major de l'Armée nationale populaire (ANP), n'a pas manqué de rappeler les missions constitutionnelles de l'Armée qui continue, avec fermeté et compétence, d'accomplir ses missions constitutionnelles de préservation de la souveraineté nationale, de protection des frontières, de lutte contre le terrorisme et le crime organisé transfrontalier afin que l'Algérie puisse poursuivre sa marche inexorable sur la voie du développement et du progrès, pour que le peuple algérien vive dans la sécurité et la stabilité.

L'ANP accomplit son devoir envers sa nation et son peuple afin que l'Algérie, territoire et peule, et grâce à la fidélité et au dévouement de ses enfants, demeure debout, digne et unie, fière de son histoire, de son combat et des composantes de sa personnalité.
Elle trace sa voie à pas sûrs, rassurée quant à son avenir, surmontant tous les complots concoctés par ses ennemis qui se doivent de savoir qu'il y a des lignes rouges à ne pas franchir. Ainsi, les résultats positifs réalisés dans le cadre de la lutte antiterroriste confirment l'efficience des différentes approches visant l'éradication du fléau du terrorisme dans le pays comme a tenu à la souligner le général de corps d'armée. Il avait relevé que «la politique est l'aptitude à s'adapter aux réalités du quotidien, l'aptitude se veut être la bonne gestion des exigences de l'intérêt national et les impératifs de leur réalisation, ce qui nécessite un haut niveau de performance politique en toutes conditions et circonstances».
En dépit de cela, note Gaïd Salah, «certains s'autoproclament parrains de l'ANP, voire son porte-parole, omettant, ou volontairement négligeant, que l'ANP est une Armée du peuple algérien, une Armée dans tous les sens portés par cette expression, en termes de glorieuse histoire et de nobles valeurs, et avec tout ce que cela représente pour le présent et pour l'avenir».
«Que tout le monde sache qu'il n'est autre tuteur pour l'ANP, digne héritière de l'Armée de libération nationale, que les orientations de Son Excellence, le Moudjahid, le Président de la République, Chef suprême des Forces armées, ministre de la Défense nationale.
Une Armée qui veille, en permanence, et je le redis encore une fois, elle veille avec discernement sans jamais fermer l'œil, et travaille avec persévérance conformément aux lois de la République et aux dispositions de la Constitution algérienne», a-t-il insisté.
Le chef d'état-major de l'ANP a évoqué, par la suite, en détails, «les exploits réalisés par l'ANP dans les différents domaines et sur tous les échelons, les efforts laborieux consentis par ses éléments, de jour comme de nuit, et leur état-prêt permanent à défendre la souveraineté de l'Algérie, sa sécurité et sa stabilité». «Les missions assignées à l'ANP sont des missions honorables et de grande importance, et nous attendons de tous les courants politiques et de la société civile de leur accorder leur juste valeur, de considérer les efforts laborieux consentis par l'ANP, digne héritière de l'ALN, tout au long des jours et des mois de l'année, et même durant les nuits. L'ANP est une Armée du peuple algérien, une Armée fière d'appartenir à ce peuple digne, et de la grande confiance que ce dernier lui accorde, qu'il ne cesse de lui témoigner à travers tout le territoire national. Une Armée dont le parcours et la conduite sont respectueux et dont l'esprit et les performances sont professionnels et qui veille à ne jamais s'écarter de ses directives, des lois de la République ou du cadre professionnel et fonctionnel délimité par la Constitution», a-t-il affirmé.
Il a ajouté que l'ANP «est une Armée qui puise dans les valeurs de Novembre, dont la conduite est fondée sur des principes, une Armée qui valorise le travail laborieux et loyal. Une Armée qui ne permettra aucun dépassement engendrant le désordre, et ne permettra pas de trouble qui pourrait être envisagé par certaines parties prêtes à mettre l'Algérie en danger pour arriver à leurs fins ou pour sauvegarder ou réaliser leurs intérêts personnels abjects». Gaïd Salah avait affirmé, à ce propos, que seuls les critères de mérite et de compétence sont pris en considération dans la désignation des postes de commandement de l'Armée. La mission de défendre «amplement et en permanence» l'Algérie avec toutes ses frontières nationales et de renforcer les fondements de sa sécurité et sa stabilité, exige, a-t-il dit, de «persévérer à l'édification d'une armée puissante et moderne qui jouit toujours d'une disponibilité opérationnelle de haut niveau, une Armée éclairée par une vision clairvoyante dont les objectifs sont bien définis, qui tient compte de tous les défis qu'elle doit prévoir et surmonter grâce au soutien immuable du président de la République, chef suprême des Forces armées, ministre de la Défense nationale». Gaïd Salah avait tenu, par la même occasion, à rappeler «les efforts laborieux qui ne cessent d'être consentis par les unités de la 6e Région militaire déployées le long de nos frontières Sud, pour la sécurisation et la protection du pays contre tous les fléaux et menaces, notamment le terrorisme aveugle, le crime organisé et la contrebande avec toutes ses ramifications».
Il avait salué aussi les résultats obtenus dans le domaine de la lutte antiterroriste, soulignant que le nombre important des terroristes mis hors d'état de nuire dans peu de temps «fait montre de l'efficacité de la stratégie adoptée pour l'éradication totale de ce fléau dangereux et dévastateur».
Dans ce contexte, souligne-t-il, «il n'y a pas l'ombre d'un doute que la mission de la lutte contre le terrorisme résiduel constitue une mission permanente dont la fin ne sera atteinte qu'après l'éradication du dernier terroriste de notre pays».
Le général de corps d'armée avait souligné auparavant le rôle efficient des unités mobilisées le long de nos frontières dans la sécurisation de notre pays contre tous les fléaux et menaces, notamment le terrorisme, le crime organisé et la contrebande avec toutes ses ramifications.
«Défendre parfaitement l'Algérie exige de tous les cadres et personnels ainsi que de toutes les unités d'œuvrer, sans cesse, à réunir tous les facteurs et les impératifs de la force et à les renforcer en permanence afin d'assurer le maintien de la disponibilité opérationnelle et de combat des personnels et des unités pour assurer ainsi la sauvegarde de notre intégrité territoriale et la protection de notre pays contre tous les desseins et les fléaux maléfiques sur les plans sécuritaire, social et économique, et pour aussi défendre notre patrie et notre peuple contre toutes les menaces multiformes et multidimensionnelles quelle que soit leur nature», avait-il souligné.
Gaïd Salah avait tenu également à adresser ses vifs remerciements, imprégnés d'estime et de gratitude, à ces hommes de l'ANP pour «les efforts laborieux qu'ils fournissent sans répit et avec toute la vigilance requise, au service de l'Algérie et de la sauvegarde de sa souveraineté, son intégrité territoriale, sa sécurité et de la cohésion de son peuple».

T. Benslimane

Parlement

Le président de l'APN gèle ses activités suite à la motion de retrait de confiance

Le président de l'Assemblée populaire nationale, Saïd Bouhadja, a gelé des activités prévues dans le cadre de la diplomatie parlementaire, et ce, sur fond de la motion de retrait de confiance, initiée par cinq groupes parlementaires de l'Assemblée, a-t-on appris, hier, auprès de l'APN.

Les présidents de cinq groupes parlementaires, dont certains représentent la majorité, à l'instar du parti du Front de libération nationale (FLN), du Rassemblement national démocratique (RND), du Mouvement populaire algérien (MPA), de Tajamoue Amel El Djazaïr (TAJ) et des Indépendants ont remis, dimanche, une motion au président de l'APN lui demandant de démissionner de son poste, comprenant «le retrait de confiance au président de l'Assemblée, la demande de sa démission avec le gel de toutes les activités des structures de l'APN jusqu'à satisfaction de leur revendication».

Dans cette motion, les députés ont dénoncé des «dépassements et violations» enregistrées au sein de l'institution législative, à savoir «la marginalisation flagrante, le report délibéré de l'adoption du Règlement intérieur de l'APN, la marginalisation des membres de la Commission des affaires juridiques, la mauvaise gestion des affaires de l'APN, les dépenses exagérés et non judicieuse et recrutement aléatoire et douteux».

Le président du groupe du parti du FLN à l'Assemblée, Mouadh Bouchareb avait déclaré à la presse que le président de l'APN, Saïd Bouhadja, s'était engagé, lors de sa rencontre avec les cinq présidents de groupes parlementaires, «à satisfaire la demande des députés dans les 36 heures».

Toutefois, Bouhadja n'a pas affiché son intention de démissionner, selon ses déclarations à la presse. Le règlement intérieur de l'Assemblée prévoit dans l'article 10 les cas de vacance de la présidence de l'APN : démission, incapacité, incompatibilité ou décès.

Le règlement intérieur stipule qu'en cas de vacance de la présidence de l'APN, il est procédé à l'élection du président de l'APN suivant les mêmes modalités prévues par le règlement intérieur, dans un délai maximum de 15 jours à compter de la déclaration de la vacance.

Le Bureau de l'APN se réunit obligatoirement pour constater la vacance et saisir la Commission chargée des affaires juridiques. La Commission élabore un rapport constatant la vacance et le soumet en séance plénière à l'adoption de la majorité des membres de l'Assemblée.

Dans ce cas, l'opération de l'élection est dirigée par le doyen des vice-présidents non candidat assisté des deux plus jeunes membres de l'APN.

Le président de l'APN est élu au scrutin secret en cas de pluralité de candidats.

Le candidat ayant obtenu la majorité absolue des députés est déclaré élu.

En cas d'absence de majorité absolue, un deuxième tour est organisé entre les deux premiers candidats ayant obtenu le plus grand nombre de voix.

Le candidat ayant obtenu la majorité est déclaré élu. En cas d'égalité des voix, le candidat le plus âgé est déclaré élu.

En cas de candidat unique, l'élection est effectuée à main levée et il est déclaré élu s'il obtient la majorité des voix.

A. S.

• La dissolution de l'Assemblée nationale est une option possible mais périlleuse

La dissolution de l'Assemblée populaire nationale (APN) n'est plus une vue de l'esprit. Chaque jour qui passe renforce la conviction que l'on pourrait s'acheminer vers cette option, compte tenu du blocage des travaux de l'APN.

Son président Bouhadja, acteur majeur de ce bras de fer, ne cesse de soutenir qu'il n'est pas question qu'il quitte volontairement son poste. Le FLN et toute la smala ne peuvent plus faire marche arrière au risque de se discréditer gravement et leurs députés pris pour des dégonflés. Le fait est que des partis commencent à réclamer publiquement la dissolution de l'APN comme seule «solution» pour débloquer cette mini-crise au Parlement. Le parti de Benhamou, l'un des soutiens de la première heure au Président Bouteflika et au 5e mandat a même rendu public un communiqué où il exhorte le président de la République à user de ses prérogatives constitutionnelles de procéder à la dissolution de l'Assemblée où son parti Al Karama, dispose de trois élus. Faut-il penser que cette revendication, désormais assumée publiquement soit inspirée d'en haut pour qu'elle provoque l'effet boule de neige et entraîner d'autres partis ? On n'en est pas encore là. Mais certaines sources, qui pensent que c'est une option sérieuse qui permettrait de reporter la présidentielle à la fin de l'année voire plus et donner ainsi du sens au slogan de «Istimrariya» (continuité) entonné par le parti FLN. Cette parade offrirait la possibilité au Président Bouteflika de rester au pouvoir pour quelque temps encore sans avoir à briguer un autre mandat et organier tranquillement sa succession.

Commerce

Hausse des prix de la majorité des produits de large consommation

Le président de l'Association nationale des commerçants et artisans algériens, Hadj Tahar Boulenouar (ANCAA), a affirmé, hier, à Alger, que les prix de la majorité des produits de large consommation avaient augmenté ces dernières semaines. Invité du forum du quotidien *El Mihwar* aux côtés du président de l'Organisation algérienne pour la protection et l'orientation du consommateur et son environnement (APOCE), Mustapha Zebdi, Boulenouar a fait savoir que les prix des produits de large consommation avaient connu une hausse y compris les fruits et légumes. «Outre le déficit enregistré dans l'industrie manufacturière agroalimentaire, l'agriculture maraichère sous serres n'est pas encore assez développée ce qui impacte de manière négative la production et, partant, induire la hausse des prix», a-t-il précisé. Le président de l'ANCAA a imputé, par ailleurs, la flambée des prix de certains produits à la décision du Gouvernement qui a interdit l'importation de plus de 800 produits au moment où la production locale de ces produits est insuffisante ce qui a généré cette hausse.

Le même responsable a appelé à une redéfinition des concepts d'«hommes d'affaires» et de «patronat» qui, selon lui, jouissent de cette qualité sans avoir lancé de projets productifs sur le terrain. Evoquant la filière volaille, Boulenouar a indiqué que les prix des viandes blanches étaient toujours instables et souvent hors de portée, ajoutant que près de 70% des aviculteurs et des acteurs de cette filière, à travers le territoire national, ne bénéficiaient d'aucuns programmes d'encadrement et d'accompagnement. «L'absence de contrôle mène, certainement à la spéculation», a encore soutenu le président de l'ANCAA. Par ailleurs, il a souligné la nécessité d'accélérer la révision de la politique de subvention et d'augmenter le nombre des marchés de proximité à 500 marchés à travers le pays et d'éliminer les marchés parallèles. De son côté, Zebdi a mis l'accent sur la nécessité de mettre en place des mécanismes stratégiques urgents afin de définir les marges bénéficiaires de certains produits, en obligeant les producteurs locaux et les commerçants à les appliquer. Il a appelé, dans le même contexte, à la nécessité de redynamiser le rôle des mécanismes de régulation et de contrôle, outre la redynamisation du décret définissant la chaîne de commercialisation, ajoutant que les services de contrôle au ministère du commerce n'interviennent pas dans le contrôle des prix des produits non règlementés, ce qui ouvre le champ à la spéculation. Zebdi a appelé les autorités publiques à revoir l'efficacité de l'action du Conseil de la concurrence, soulignant que ce dernier tarde beaucoup dans le traitement des questions posées et leur résolution. Il a, également, rappelé que son association était pour le maintien des marchés parallèles, en tant qu'alternative pour assurer la stabilité des prix et préserver le pouvoir d'achat des citoyens, annonçant le lancement d'une campagne en coordination avec la Direction du commerce de la wilaya d'Alger pour signaler les propriétaires d'entrepôts qui stockent d'importantes quantités de produits de large consommation aux fins de spéculation. De son côté, le membre de l'assemblée générale de l'ANCAA, chargé des relations publiques, Ben Sidra Djaber a appelé à l'encouragement de la production nationale et à poursuivre la restriction de l'importation des produits, à condition de soutenir et de consolider la production locale.

UMA

Les pays du Maghreb s'attèlent à préparer la réunion pour la «relance» de l'action maghrébine commune

Le secrétaire général du Conseil consultatif de l'Union du Maghreb arabe (UMA), Saïd Mokaddem, a affirmé, ce mardi, à Alger, que les préparatifs d'une réunion devant regrouper des pays de l'UMA pour la «relance» de l'action maghrébine commune «vont bon train», notamment après la confirmation de la participation de l'Algérie, de la Mauritanie et du Maroc.

Dans son allocution à l'occasion de la célébration du 61e anniversaire de la bataille d'Issine, Mokaddem a indiqué que des «actions sont menées au niveau des représentants des institutions parlementaires des pays de l'UMA en vue de relancer l'action maghrébine commune», soulignant que la Mauritanie, le Maroc et l'Algérie avaient donné leur accord pour la tenue d'une réunion dans ce sens. «Nous avons obtenus auprès de l'ambassade de Libye à Alger, la liste nominative des représentants de la partie libyenne, «ce qui permettra aux pays maghrébins de mieux s'organiser et construire l'union de cet édifice, choix stratégique dont la responsabilité incombe à tous». S'exprimant à l'occasion de ce 61e anniversaire de la bataille d'Issine, le président du Conseil consultatif de l'UMA a estimé qu'il s'agissait d'une autre page de l'histoire maghrébine commune où les peuples des pays de la région se sont unis, encore une fois, par le sang. Pour sa part, le représentant de l'ambassade de Libye à Alger, Abdesselam Ahmed Reguieg a indiqué que «l'Algérie a de tout temps représenté la profondeur stratégique de la Libye». A cette occasion, il a salué les efforts consentis par l'Algérie pour résoudre la crise que traverse son pays et unir les frères belligérants à travers l'établissement d'un Etat libyen, ce qui dénote , a-t-il ajouté, «la profondeur des relations historiques qui ont toujours uni les deux parties».
Cette conférence organisée au siège du Conseil consultatif de l'UMA, a été marquée par des témoignages de moudjahidine algériens qui avaient participé à cette bataille, à l'instar de Abdellah Debbagh.
La région d'Issine située aux frontières algéro-libyennes où s'est déroulée la bataille en 1957, avait vu la mobilisation de 140 éléments de l'Armée de Libération nationale (ALN) ainsi que 50 touaregs libyens et algériens pour «mener des attaques contre les forces de l'armée française dont celle contre un convoi militaire français à Djanet, la bataille des Mehari et Tinalkouk sur les frontières algéro-libyennes».

T. M.

Selon Reuters

Le Congrès américain s'apprête à adopter une loi anti-Opep

Avec près de 1.000 milliards de dollars (868 millions d'euros) d'investissements aux Etats-Unis, Riyad aurait beaucoup à perdre si cette loi venait à être mise en application.
La poussée de fièvre sur le marché pétrolier, où le cours du Brent est à son plus haut depuis 2014, pousse le Congrès américain à sortir des tiroirs une proposition de loi anti-Opep que l'on pensait enterrée depuis plus de 10 ans. Une sous-commission du Sénat tient, mercredi, une audition sur cette loi dite Nopec (No Oil Producing and Exporting Cartels Act) – littéralement «Loi sur les cartels ne produisant et n'exportant pas de pétrole», qui aurait pour effet de lever l'immunité souveraine des Etats membres de l'Opep aux Etats-Unis. La loi modifierait la législation antitrust pour permettre de poursuivre pour collusion les pays de l'Opep et elle interdirait de restreindre la production d'hydrocarbures ou d'en fixer les prix. Rejetée jusqu'ici par le pouvoir soucieux de ménager l'Arabie saoudite, la proposition de loi pourrait trouver un nouvel écho auprès du Président Donald Trump, qui s'en prend régulièrement à l'Organisation des pays exportateurs de pétrole (Opep) et à sa politique de prix. «L'Opep est sa bête noire. Tout le monde se dit qu'il pourrait facilement soutenir le Nopec», dit Joe McMonigle, analyste spécialiste de l'énergie chez Hedgeye Potomac Research.
L'Arabie saoudite fait du lobbying auprès du gouvernement pour empêcher la loi de revenir sur la table, selon des sources au fait du dossier. Les compagnies pétrolières et lobbies du monde des affaires s'y opposent aussi, en mettant en avant le risque de représailles. L'Opep contrôle la production de ses membres en leur assignant des objectifs. Depuis sa décision, fin 2016, de réduire ses pompages pour stabiliser l'offre mondiale, le cours du baril de Brent a rebondi de plus de 80% pour s'établir à 85 dollars mardi.
L'audition de mercredi devant la Sous-Commission du Sénat sur l'Antitrust, la Politique de la concurrence et les Droits des consommateurs devrait permettre de sonder la position de l'Exécutif, dit Joe McMonigle. Les sénateurs entendront, notamment Makan Delrahim, chef de la division Antitrust du département de la Justice, qui s'est par le passé exprimé en faveur d'une telle législation.

Veto en 2007

Une version du Nopec avait été votée par les deux chambres du Congrès en 2007, mais elle a été remisée quand le Président George Walker Bush a fait savoir qu'il opposerait son veto. La possibilité d'un vote cette année est mince puisqu'il ne reste plus que 16 jours de session parlementaire en raison des élections de mi-mandat prévues le 6 novembre.
L'Arabie saoudite, premier exportateur mondial d'or noir, redoute que le Nopec devienne un nouveau Jasta (Justice Against Sponsors of Terrorism Act), du nom de ce texte de loi qui permet aux victimes des attentats du 11 septembre 2001 d'attaquer Riyad en justice.
C'est à cause de cette loi Jasta que la compagnie pétrolière Saudi Aramco hésitait à se faire coter à New York, dans le cadre de son projet d'introduction en Bourse qui a depuis été enterré. Avec près de 1.000 milliards de dollars (868 millions d'euros) d'investissements aux Etats-Unis, Riyad aurait beaucoup à perdre si le Nopec prenait force de loi.
Le ministre saoudien de l'Energie Khalid Al Falih a soulevé la question lors d'entretiens privés ces derniers mois avec des responsables américains, y compris le secrétaire à l'Energie Rick Perry, ont dit à Reuters deux sources sous couvert d'anonymat.
Deux organisations professionnelles de poids, la Chambre de Commerce américaine et l'American Petroleum Institute (API) ont d'ores et déjà plaidé contre la loi au Congrès en arguant que le boom de la production américaine de pétrole de schiste avait réduit l'influence de l'Opep.
Depuis que les Etats-Unis ont rétabli des sanctions contre l'Iran en mai, d'autres pays, dont l'Arabie saoudite, ont accepté d'augmenter leur production.
Cela n'a pas permis d'enrayer la hausse des cours du pétrole.

DGSN

Lahbiri effectue une visite inopinée au groupement de réserve et d'intervention de Kouba

Le directeur général de la Sûreté nationale, le colonel Mustapha Lahbiri, a effectué, ce lundi, une visite inopinée au siège du groupement de réserve et d'intervention (GRI) de la Sûreté nationale à Kouba (Alger). Lors de sa visite qui s'inscrit dans le cadre de «la nouvelle approche adoptée par la DGSN pour un contact permanent avec ses effectifs», Lahbiri a inspecté «les structures opérationnelles et administratives du groupement et s'est enquis des mécanismes et conditions de travail». A cette occasion, «le DGSN a discuté avec des cadres et éléments du GRI sur les conditions de travail sur le plan socioprofessionnel», lesquels se sont félicités de «la nouvelle approche de la Direction de la Sûreté nationale en matière de gestion moderne».
A cet effet, Lahbiri a donné des instructions aux responsables du GRI pour veiller «à garantir les conditions professionnelles adéquates et à accompagner les éléments du groupement lors de l'accomplissement de leurs missions dans la discipline, outre l'exécution de leurs missions constitutionnelles avec professionnalisme, afin d'assurer un service de qualité au pays et au citoyen.

Pluviométrie du dernier trimestre

Normale à abondante dans la plupart des régions du pays

Les pluies seront «normales à déficitaires» sur certaines régions du pays entre octobre et décembre, tandis qu'elles «dépasseront» la normale climatologique sur d'autres régions, selon les prévisions saisonnières du Centre climatologique national (CCN).

Selon les données fournies par le directeur du CCN, Salah Sahabi Abed, durant le mois d'octobre les pluies seront «normales à déficitaires» sur le pays. «Elles seront déficitaires au Centre et à l'Ouest jusqu'au Sahara Ouest et normales sur certaines wilayas de l'extrême Est côtier et l'intérieur Est et le reste du pays», a-t-il indiqué. En novembre, les précipitations seront «déficitaires» au Centre et l'Est au Nord (notamment sur les côtes) et «anormalement élevées» sur les côtes Ouest. En décembre, le cumul des pluies «dépassera» la normale climatologique à l'Est et sera «déficitaire» au Centre à l'instar d'Alger, Tipasa et «plutôt normal» pour le reste du pays. Concernant les températures, elles seront, dans l'ensemble, «normales» sur l'ensemble de cette période, à l'exception des wilayas du Grand Sud qui devront enregistrer des températures «plus froides» que leurs normales climatiques, a noté le directeur du CCN qui relève de l'Office national de la météorologie (ONM). Les précipitations du mois d'octobre seront «probablement déficitaires sur la majeure partie des régions côtières du centre et de la région ouest du pays, et ce, du nord au sud-ouest du Sahara jusqu'à Béchar». La probabilité d'avoir des quantités de précipitations en-dessous de la normale climatologique habituellement observée dans ces régions «avoisine les 60% de chance», a-t-il détaillé. Par contre, à l'Est, les pluies attendues sur les régions côtières et les Hauts-Plateaux seront «normales» à l'instar de Constantine, El Tarf, Souk Ahras, Guelma, Sétif, Batna et Biskra.

Elles seront également «normales» au Sud-Est et l'extrême Sud du pays. En novembre, les quantités de pluies attendues seront «probablement déficitaires sur la majeure partie des régions côtières du centre comme Alger, Boumerdès, Tizi-Ouzou jusqu'à El Tarf à l'Est ainsi que certaines wilayas des Hauts-Plateaux de l'Est à l'instar de Mila, Guelma, Constantine et Souk Ahras», alors qu'à l'ouest du pays, de Mostaganem à Tlemcen en passant par Oran et Aïn Témouchent, «on s'attend à des quantités dépassant celles habituellement observées dans ces régions à plus de 60% de probabilité». Des quantités «normales» sont également attendues pour le reste des régions du pays pour ce mois. Pour décembre, les précipitations seront «au-dessus» de la normale sur la majeure partie des régions côtières et des Hauts-Plateaux de l'Est du pays, à titre d'exemple les wilayas de Jijel, Skikda, Annaba, El Tarf, Sétif, Constantine, Souk Ahras et Guelma. Par contre, d'autres wilayas devront enregistrer un «déficit» pluviométrique, comme Alger, Tipasa, Boumerdès, El Bayadh et Laghouat, alors que la situation sera «normale» pour le reste du pays durant le même mois. Par ailleurs, concernant les températures, la tendance en octobre sera «normale» sur toute la partie nord du pays jusqu'au nord du Sahara, et «au-dessous» de la normale climatologique à Ghardaïa, Ouargla, Illizi et le Nord de Tamanrasset, tandis qu'au sud de Tamanrasset et d'Adrar et Aïn Guezzam, la température moyenne du mois sera «plus élevée» que la moyenne. Pour le mois de novembre, les températures moyennes seront «normales» au nord des côtes vers l'intérieur, alors que le Nord du Sahara devra enregistrer des températures «plus froides» que la Normale, comme à El Bayadh, Laghouat, Ghardaïa, Ouargla, Béchar et Tindouf, précisent les données du CCN. Les régions situées à l'extrême Sud de Tamanrasset et d'Illizi «connaîtront», quant à elles, des températures «plus chaudes» que les moyennes habituelles pour ce mois.

Fortes pluies attendues en novembre sur la côte Ouest et en décembre à l'Est

Les températures moyennes de décembre seront «au même titre» que novembre normales au nord des côtes vers l'intérieur, jusqu'au Nord du Sahara. Les températures moyennes au Sahara central et oriental attendues seront «plus froides» que la normale comme pour le cas de Ghardaïa, Ouargla, Illizi, Aïn Salah, Nord d'Adrar, et seront «normales» à l'extrême Sud du pays, selon les mêmes prévisions. Dans le même cadre, Sahabi a souligné que ce bulletin de prévision saisonnière «pourra aider les autorités locales à anticiper leur décision pour éviter les problèmes d'inondations, vu, par exemple, à l'excès de quantités de pluies attendues dans certaines régions, notamment en novembre sur la côte Ouest et en décembre à l'Est». Il a expliqué que «la prévision saisonnière informe sur la vigueur de la saison et dessine la tendance globale des paramètres de précipitations et de températures par rapport aux quantités et valeurs normales observées habituellement». Il a tenu à préciser, qu'en d'autres termes, la prévision saisonnière «ne peut, en aucun cas, être un élément de substitution à d'autres bulletins météorologiques». «Dans ce sens, et pour la prévision quotidienne ou de moyenne échéance (1 à 3 jours), il est impératif de suivre les bulletins de prévision météorologique et d'alertes ainsi que la carte de vigilance émanant des services de Météo Algérie», a-t-il insisté. Il a rappelé, à cet effet, que Météo Algérie a «renforcé ses capacités en matière de prévision saisonnière dans le but d'améliorer la précision ainsi que la qualité des prévisions climatiques à long terme (échelle mensuelle et saisonnière)».

S. S. /Ag.

Accord Tifa

L'Algérie et les Etats-Unis tiennent une nouvelle session de discussions

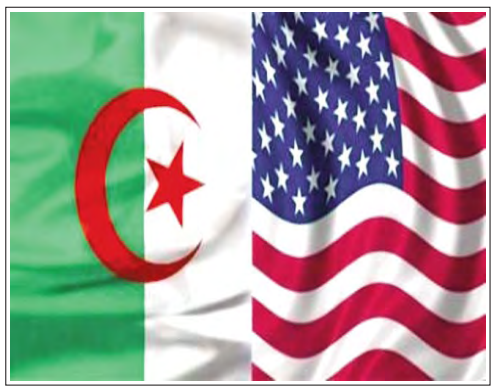

L'Algérie et les Etats-Unis ont tenu, hier, à Washington la 6e session des discussions relatives à l'accord-cadre sur le commerce et l'investissement (Tifa). Au menu de cette réunion d'un jour figure l'examen de plusieurs dossiers en relation avec le commerce, l'accès aux marchés et la protection des droits de la propriété intellectuelle ainsi que le climat des affaires.

La réunion portera également sur une feuille de route en matière de commerce et d'investissement qui va concerner cinq secteurs-clé à savoir l'Industrie, l'énergie, l'Agriculture, le commerce et le tourisme. Les discussions seront menées du côté algérien par une délégation multisectorielle conduite par le secrétaire général du ministère du Commerce, Cherif Omari, et du côté américain par des responsables du Bureau du Représentant américain au commerce extérieur (USTR), qui est la branche exécutive du gouvernement fédéral américain en charge de la politique commerciale aux niveaux bilatéral et multilatéral.

Signé en 2001 par les deux pays, l'accord Tifa vise à instaurer un dialogue économique annuel et à renforcer les relations d'affaires et le commerce entre les entreprises des deux pays. En 2016, l'Algérie est devenue à nouveau éligible au Système généralisé de préférence américain (SGP), un dispositif facilitant aux pays bénéficiaires l'accès de leurs produits au marché américain en franchise de droits de douane. Ce régime préférentiel, dont a bénéficié l'Algérie la première fois en 2004, concerne les produits manufacturés, les produits semi-finis et certains produits agricoles, de la pêche et de l'artisanat.

Cependant, très peu de produits algériens ont été placés sur le marché américain sous ce système tarifaire avantageux.

Pétrole

Le Brent à plus de 85 dollars

Les cours du pétrole se stabilisaient dans l'après-midi d'avant-hier en cours d'échanges européens, proches de leur plus haut niveau en quatre ans, le marché s'inquiétant de la baisse des exportations iraniennes et d'un manque mondial d'offre d'or noir. Le baril de Brent de la mer du Nord pour livraison en décembre valait 85, 01 dollars sur l'Intercontinental Exchange (ICE) de Londres, en hausse de 4 cents par rapport à la clôture de lundi.

Sur le New York Mercantile Exchange (Nymex), le baril de «light sweet crude» (WTI) pour le contrat de novembre prenait 9 cents à 75,39 dollars une heure après son ouverture. Les cours ont atteint dans les dernières 24 heures leur plus haut niveau depuis novembre 2014, à 85,45 dollars pour le Brent lundi soir et à 75,91 dollars pour le WTI mardi matin. «Il y a un risque de déséquilibre au quatrième trimestre alors que les exportations iraniennes ont déjà reculé plus que prévu», prévoient les analystes. Les sanctions américaines contre Téhéran n'empêcheront les acheteurs d'importer du pétrole iranien qu'à partir de début novembre, mais les exportations du pays ont déjà chuté sur les derniers mois. «L'impression générale est que l'Opep et ses partenaires ne veulent pas, ou ne peuvent pas, augmenter leur production pour compenser le déclin des exportations iraniennes», ont ajouté les analystes de JBC Energy (Institut de géographie et de statistiques à Vienne). L'Opep et ses partenaires n'ont pas annoncé de hausse de leur production fin septembre, alors que certains acteurs du marché s'attendaient à une telle action en réponse aux attaques du président américain Donald Trump contre l'Opep.

«Nous estimons cependant que le pari à la hausse est dangereux», ont prévenu les analystes de JBC Energy, qui notent eux aussi que les réserves mondiales ne diminuent pas à un rythme aussi élevé que l'année précédente. Les marchés observeront à ce sujet les données hebdomadaires publiées mercredi par l'Agence américaine d'information sur l'Energie (EIA) sur les stocks américains. Pour les réserves arrêtées au 28 septembre, les analystes s'attendent à une hausse des stocks de brut de 1,5 million de barils, de 1,1 million de barils de ceux d'essence et à une baisse de 1,5 million de barils des réserves d'autres produits distillés (fioul de chauffage et gazole).

Importations des CKD sur les 8 premiers mois 2018

La facture s'est établie à plus 1,83 milliard de dollars

La facture d'importation des collections CKD destinées à l'industrie de montage des véhicules de tourisme s'est établie à plus de 1,83 milliard de dollars sur les huit premiers mois de 2018, contre 936,86 millions de dollars durant la même période de 2017, a-t-on appris auprès du Centre national des transmission et du système d'information des Douanes (Cntsid).

Ce qui donne une hausse de 897 millions de dollars correspondant à une augmentation de 95,75% entre les deux périodes de comparaison. Quant aux importations des véhicules de transport de personnes et de marchandises et de collections CKD de cette catégorie de véhicules, elle ont également connu une hausse en s'établissant à 386,2 millions de dollars sur les huit premiers mois de 2018 contre 323,65 millions de dollars à la même période de 2017, soit une hausse de 62, 55 millions de dollars (+19,33%).

Ainsi, la facture globale d'importation des collections CKD destinées à l'industrie de montage de ces deux types de véhicules et l'importation des véhicules de transport de personnes et de marchandises (produits finis) s'est chiffrée à 2,22 milliards de dollars entre janvier et fin août 2018 contre 1,26 milliard de dollars à la même période de 2017, en hausse de 960 millions de dollars (+76%). Concernant les importations des parties et accessoires des véhicules automobiles (pièces détachées pour les automobiles finies...), elles ont baissé à 239,2 millions de dollars contre 271,9 millions de dollars, soit une baisse de près de 33 millions de dollars (-12,03%).

Pour rappel, sur toute l'année 2017, la facture d'importation globale des véhicules de tourisme finis et des collections CKD destinées à l'industrie de montage de ce type de véhicules s'était chiffrée à près de 1,62 milliard de dollars (contre 1,35 milliard de dollars en 2016). Concernant les importations des véhicules de transport de personnes et de marchandises et des collections CKD de cette catégorie de véhicules, elles s'étaient chiffrées à 512,6 millions de dollars en 2017 (contre 767,7 millions de dollars en 2016). Ce qui avait donné une facture globale de 2,13 milliards de dollars en 2017 (contre 2,12 milliards de dollars en 2016).

Fenagh M.

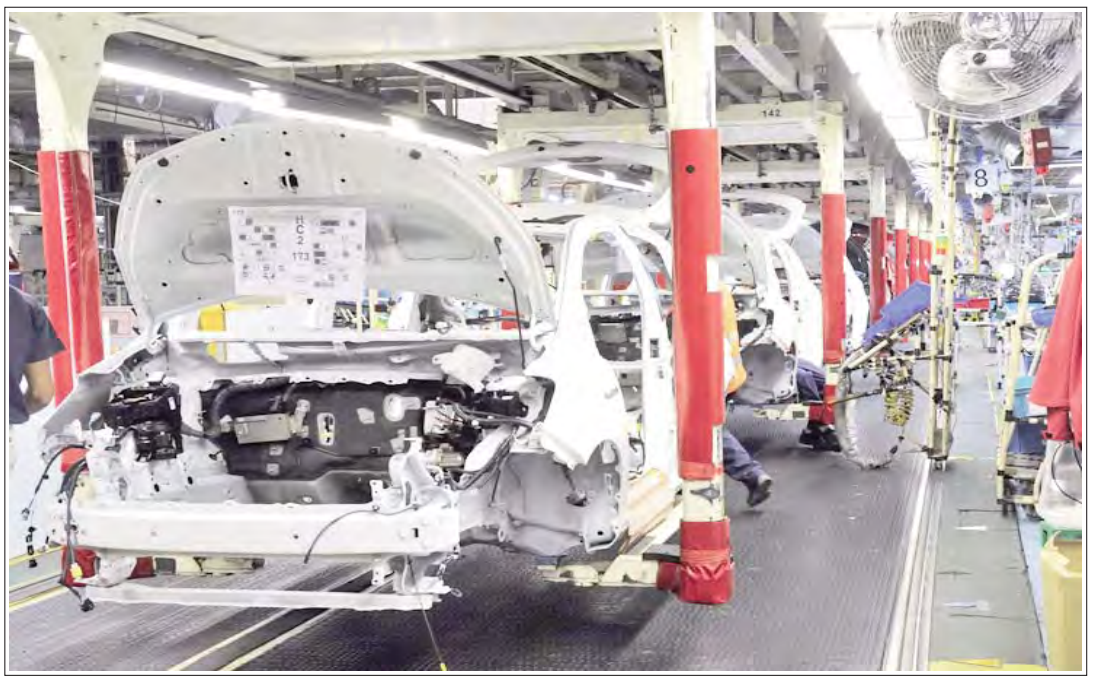

Réunion de haut niveau algéro-portugaise

Ahmed Ouyahia copréside la 5e édition

Les travaux de la 5e réunion de haut niveau algéro-portugaise se tiennent aujourd'hui à Lisbonne (Portugal) sous la coprésidence du Premier ministre, Ahmed Ouyahia et son homologue portugais, Antonio Costa avec au menu le renforcement et la consolidation de la coopération bilatérale, particulièrement au plan économique. Ainsi, cette nouvelle rencontre offrira l'occasion aux deux parties de faire le point sur l'état de leur coopération bilatérale depuis la tenue de la 4e réunion en mars 2015 à Alger et permettra d'explorer les voies et moyens à même de la consolider davantage, en tenant compte des potentialités dont disposent l'Algérie et le Portugal et le dynamisme qui caractérise leur coopération ces dernières années. Par ailleurs, Ouyahia, qui sera accompagné d'une délégation ministérielle, composée des ministres des Affaires étrangères, de l'Intérieur, des Collectivités locales et de l'Aménagement du territoire, des Travaux publics et des Transports, respectivement, Abdelkader Messahel, Noureddine Bedoui et Abdelghani Zaâlane, procédera avec son homologue portugais à un échange de vues sur différentes questions régionales et internationales d'intérêt commun, notamment la paix et la sécurité dans la région méditerranéenne et la lutte contre le terrorisme. Cette 5e réunion de haut niveau sera couronnée par la signature de plusieurs accords de coopération dans de nombreux domaines et secteurs d'activité à même de permettre à l'Algérie et le Portugal de franchir une nouvelle étape dans la consolidation et le renforcement de leur coopération bilatérale et l'ériger en véritable partenariat gagnant-gagnant. Pour rappel, la 4e réunion de haut niveau algéro-portugaise s'était tenue à Alger en mars 2015 et avait été couronnée par la signature de 9 accords de coopération dans différents secteurs, entre autres, de l'énergie, du commerce, des transports et de la culture. L'Algérie et le Portugal, qui ont toujours entretenu d'excellentes relations politiques, ont depuis la signature en 2005 du Traité d'amitié, de bon-voisinage et de coopération, et qui avait institué la réunion de Haut niveau, ont vu leur coopération économique s'intensifier au fil des années avec une amélioration notable de leurs échanges commerciaux et une plus forte présence des entreprises portugaises en Algérie. Selon les statistiques des Douanes algériennes, l'Algérie a exporté vers le Portugal pour les seuls huit premiers mois de 2018 pour un montant de 717 millions de dollars, soit une hausse de plus de 15% par rapport à la même période de 2017.

A. N.

Poste frontalier algéro-mauritanien

Une unité polyvalente des douanes opérationnelle

Une unité polyvalente des douanes algériennes est désormais opérationnelle au niveau du nouveau poste frontalier algéro-mauritanien Mustapha-Ben Boulaïd (wilaya de Tindouf), a-t-on appris, hier, auprès de la Direction régionale de ce corps à Béchar.

L'unité sera chargée des missions traditionnelles dévolues aux douanes en matière de contrôle et de vérification des marchandises, de l'application de la réglementation en matière de change, de la liquidation et de la perception des droits et taxes, et du contrôle des voyageurs entre les deux pays, a-t-on précisé en marge d'une journée d'étude régionale sur les mesures et facilités accordées aux activités des exportations hors hydrocarbures. La mise en place de cette unité, qui dispose d'une plateforme, d'installations et d'équipements spécifiques au contrôle (scanner, brigade canine et autres), «vise aussi l'encouragement et la promotion de toutes les facilitations aux opérateurs et autres intervenants dans la chaîne des exportations des différents produits et marchandises vers la Mauritanie et des autres pays de l'Afrique de l'Ouest», a-t-on souligné, lors de cette rencontre à laquelle ont pris des opérateurs économiques du Sud-ouest du pays.

Les éléments de cette unité polyvalente, en plus de la lutte contre les réseaux de contrebande, auront comme missions la délivrance des passavants pour le transport de la marchandise, du contrôle et de la vérification des mouvements de marchandises et des moyens de transport transitant par ce poste frontalier, a-t-on signale.

Ce poste frontalier algéro-mauritanien a été inauguré en août dernier par le ministre de l'Intérieur, des Collectivités locales et de l'Aménagement du territoire, Noureddine Bedoui, en présence de son homologue mauritanien, Ahmadou Ould Abdallah. Il est d'un apport très important aux relations de coopération bilatérale multiforme, ainsi qu'au développement de la wilaya frontalière de Tindouf, à travers la facilitation de la circulation des personnes et l'intensification des échanges commerciaux entre les deux pays et les pays d'Afrique de l'Ouest, ont expliqué les responsables régionaux des douanes algériennes. L'ouverture de ce nouveau passage frontalier, situé au point kilométrique PK 75 au sud de la commune de Tindouf, intervient conformément à la volonté commune des deux présidents, algérien et mauritanien, et en application des recommandations de la 18e session de la Haute commission mixte algéro-mauritanienne, tenue le 20 décembre 2016 à Alger.

Blé

Les prix augmentent légèrement sur Euronext

Les prix du blé étaient en très légère hausse, hier, à la mi-journée, à la faveur de la baisse de l'euro face au dollar. L'euro poursuivait son repli face à la devise américaine, touchant un plus bas depuis mi-août, toujours affecté par les craintes autour du budget italien. Au rayon des mauvaises nouvelles pour les producteurs de blé français, leurs craintes d'une perte de tout ou partie du marché algérien au profit des blés de la mer Noire risquent de se renforcer, à en croire le cabinet Inter-Courtage. «En Russie, les délégations d'acheteurs de blé se succèdent, au premier rang desquels on trouve l'Algérie, dont la délégation a visité le port de Novorossïisk et Moscou la semaine dernière», a indiqué le cabinet, soulignant que ce n'était pas la première fois que les Algériens testaient le blé russe. Mardi après-midi sur Euronext, la tonne de blé regagnait 50 centimes d'euro sur l'échéance de décembre à 201,75 euros, et 50 centimes également sur celle de mars à 204,50 euros, dans un marché extrêmement calme avec seulement 3300 lots échangés.

La tonne de maïs, elle, était à l'équilibre, reculant de 25 centimes d'euro sur l'échéance de novembre à 174,25 euros et étant inchangée sur celle de janvier à 176,75 euros, pour un peu moins de 200 lots échangés.

Tizi-Ouzou

Plusieurs projets innovants exposés au Salon national de l'agriculture

Plusieurs projets innovants ont été exposés au premier Salon national de l'agriculture et de l'innovation, qui s'est ouvert, ce lundi, à la salle omnisport Saïd-Tazrout à la nouvelle-ville de Tizi-Ouzou. Ces innovations dans le domaine de l'agriculture touchent plusieurs activités agricoles entre engins, matériels et produits, destinés à améliorer le rendement des exploitations.

Il s'agit, notamment d'un nouveau procédé de traitement des eaux usées destinées à l'irrigation, de production d'engrais bio à partir de grignon d'olive, dont la 1e expérience à l'échelle nationale a été réalisée au village Azmour-Oumeriem, de Tirmitine, d'une couveuse qui permet de réduire la durée d'éclosion des úufs par concentration du CO2.

Le wali, Abdelhakim Chater, qui a inauguré ce Salon organisé par la Chambre d'agriculture de wilaya (CAW), a insisté sur l'importance de développer le secteur de l'agriculture afin de réaliser l'autosuffisance alimentaire et se libérer de la dépendance de l'exportation, toutefois «le développement de ce secteur exige le recours à l'innovation et à la modernisation. Et, les nouvelles techniques de production introduites localement ont permis à la wilaya de Tizi-Ouzou d'occuper les premières place à l'échelle nationale en terme de production dans plusieurs filières». Il citera, entre autres, la production de lait (Tizi-Ouzou est classée 2e après Sétif), de l'huile d'olive (deuxième au classement après Béjaïa), et des œufs.

Et d'ajouter : «Même si la wilaya de Tizi-Ouzou n'a pas une vocation céréalière, elle a produit cette année 200% de ces besoins en céréales». Pour sa part, le directeur des Services agricoles (DSA), Laïb Makhlouf, a observé que ce Salon est une occasion pour faire connaître la production agricole et l'évolution du secteur grâce aux différentes subventions et aides de l'Etat. «Ce Salon a été une halte qui nous a permis de voir que notre wilaya possède beaucoup de richesses et une production importante et très variées, qui lui permettent d'être une force économique au niveau de la région». Selon ce responsable, «le secteur agricole au niveau de la wilaya de Tizi-Ouzou est en phase de restructuration pour mettre en place une meilleure organisation des filières qui permettra à la wilaya d'aller vers l'exportation». Le président de la CAW de Tizi-Ouzou, Saïdani Hamid, a indiqué, pour sa part, que la mise en avant de l'innovation dans le secteur agricole a pour but de relever le niveau de l'agriculture en incitant l'agriculteur à adopter des procédés de production innovants. L'évènement offre aux producteurs agricoles une opportunité pour s'informer localement et sans se déplacer vers d'autres wilayas, des dernières innovations», a-t-il encore relevé. Ce 1e Salon du genre organisé dans la wilaya de Tizi-Ouzou se poursuivra jusqu'à mercredi prochain. Il est animé par 183 exposants issus de 16 wilayas dont 80 agriculteurs, 60 opérateurs économiques et 11 producteurs innovant-inventeurs dans le domaine agricole, 15 exposants animaliers et produits du terroir, ainsi que 10 dispositifs d'accompagnement et 7 instituts de formation. Selon le programme de ce Salon, des communications sur le concept de l'école champs comme nouveau concept de vulgarisation, appuis de la recherche scientifiques au développement de la cuniculture en Algérie, méthodes alternatives contre les ravageurs, et profil de livraison et qualité du lait en zone de montagne (cas de Tizi-Ouzou) seront animées.

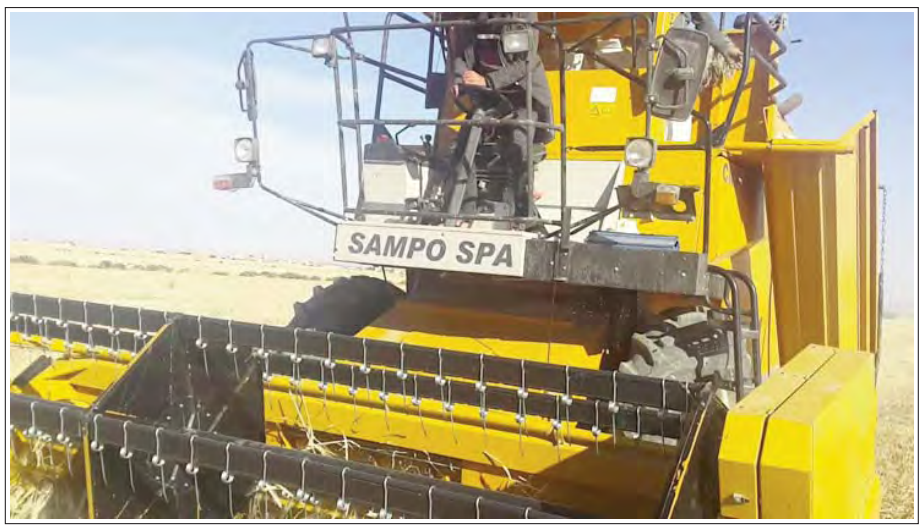

Ali B.

Alger

L'enquête foncière lancée concernant les 500 ha récupérés finalisée

La Direction de l'habitat de la wilaya d'Alger parachèvera prochainement les enquêtes foncières concernant plus de 500 ha d'assiettes récupérés suite aux différentes opérations de relogement, afin d'entamer la mise en œuvre du projet de réalisation de 5300 logements promotionnels aidés (LPA) et d'autres projets de développement, a-t-on appris, lundi, du directeur de l'Habitat de la wilaya d'Alger, Ismaïl Loumi. Dans une déclaration à l'APS en marge des portes ouvertes de sensibilisation, organisées à Alger à l'occasion de la Journée mondiale et arabe du logement, Loumi a indiqué que les enquêtes diligentées par la direction générale du Domaine national concernant plus de 500 ha d'assiettes foncières récupérées depuis juin 2014, et ce, en coopération avec la Conservation foncière et la Direction de l'Organisation et des Affaires publiques dans le cadre des procédures juridiques du foncier en vue d'entamer la mise en œuvre du quota réservé à Alger du programme LPA. «Une fois les enquêtes parachevées et les procédures légales finalisées, les assiettes foncières récupérées seront réservées aux promoteurs immobiliers pour entamer la mise en œuvre d'un quota de 5300 logements LPA dans le cadre du programme 2018 destiné à Alger», a précisé Loumi ajoutant que «le foncier récupéré à Alger facilitera la mise en œuvre de nombre de programme de logement et de projets de développement déjà programmés». Il a rappelé que la wilaya d'Alger «ne connaît actuellement aucun problème concernant le foncier destiné à la réalisation des différentes formules de logements», ajoutant qu'»il est prévu la réalisation, au niveau des assiettes foncières récupérées, d'espaces verts de détente et de loisirs et de différents projets de développement, à savoir des établissements scolaires, des centres de santé et des locaux commerciaux, en plus des services destinée à améliorer le cadre de vie du citoyen dans le cadre du schéma national d'aménagement du territoire».

Il a été procédé depuis 2014 au relogement de plus de 90 000 familles vers des logements décents toutes formules confondues, soit un total 450 000 habitants dans le cadre de l'application d'un méga projet inscrit au niveau de la wilaya d'Alger qui a bénéficié de plus de 300 000 unités tous types confondus pour «l'éradication de l'habitat précaire et la garantie de logements décents aux citoyens», au titre du programme tracé pour la promotion du secteur de l'Habitat à Alger.

L'objectif de la manifestation «portes ouvertes» sur les différents programmes de logement «est de faire connaître les différentes formules de logements et l'encadrement de la société civile, en vue de préserver les espaces publics et les espaces verts de loisirs». Cette manifestation vise à «fournir aux promoteurs immobiliers des informations en vue de promouvoir l'utilisation des matériaux de construction locaux disponibles en Algérie, lesquels pourraient être utilisés dans la réalisation de logement, notamment les matériaux économes en énergie tout en encourageant la formation dans les métiers du Bâtiment». Par ailleurs, plus de 12 000 logements seront réceptionnés au niveau de la nouvelle ville de Sidi Abdallah vers la fin 2018 dont 10 800 logements AADL et 1129 logements promotionnels aidés (LPA) outre la réception d'un quota de 22 225 logements dont plus de 19 000 logements AADL ainsi qu'un autre quota de 3200 unités en 2019, indiquent les chiffres présentés par l'Etablissement public de la Ville Nouvelle- Sidi Abdallah à l'occasion de ces portes ouvertes. Organisée au centre culturel Mustapha-Kateb à Alger, cette manifestation a vu l'engouement des citoyens qui ont reçu des explications sur la souscription aux différentes formules, de la part des organisateurs de cette rencontre dont des représentants de la Direction de l'habitat de la wilaya d'Alger et des Offices de promotion et de gestion immobilières (OPGI) des circonscriptions administratives de Dar Beïda, Bir Mourad Raïs et Hussein Dey outre l'Entreprise nationale de promotion immobilière (ENPI).

H. H.

Aïn Defla

Des citoyens contestent la liste de bénéficiaires de 1307 logements à Khémis Miliana

L'affichage d'une liste de 1307 logements publics locatifs à Khémis Miliana (Aïn Defla) a suscité le mécontentement de plusieurs dizaines de citoyens n'ayant pas été attributaires de ces habitations, a-t-on constaté. Des dizaines de personnes, qui se disent avoir été lésés dans la confection de la controversée liste des bénéficiaires de ce quota de logements ont manifesté leur mécontentement dès l'après-midi du dimanche, empêchant notamment l'accès à la route nationale N° 4 traversant la ville où la circulation a été rendue très difficile par endroits après que des contestataires eurent mis le feu à des pneus. Interrogé sur la question en marge de la célébration de la Journée nationale de la vulgarisation agricole, le wali de Aïn Defla, Azziz Benyoucef, a d'emblée battu en brèche la revendication des contestataires inhérente à l'annulation de la liste des bénéficiaires dans sa totalité, n'écartant toutefois pas la présence de noms ne remplissant pas les critères d'attribution ou ayant déjà bénéficié de logement par le passé.

Il a observé qu'à l'instar des opérations d'affichage des listes de logement qui ont eu lieu ces dernières semaines un peu partout à travers le territoire de la wilaya, celle inhérente à Khémis Miliana s'est déroulée dans la matinée du dimanche, observant que cet état de fait traduit «la volonté de l'exécutif de faire preuve de transparence à l'égard d'un sujet dont la sensibilité est indéniable». L'adjonction de la photo au nom du bénéficiaire est une autre preuve du souci de transparence, a ajouté le chef de l'exécutif locale, invitant les personnes qui se sentent lésés à déposer un recours comme le stipule le règlement en vigueur. Soutenant que le chef de la daïra de Khémis Miliana a, jusqu'à une heure tardive de la nuit du dimanche reçu les citoyens dont les noms n'ont pas figuré sur la liste, faisant état d'un programme en cours de réalisation de plus de 2000 logements dont l'attribution se fera, a-t-il assuré «durant les prochains mois».

La production agricole multipliée par 4 en l'espace de 18 ans

La production agricole a plus que quadruplé en l'espace de 18 ans à Aïn Defla, passant de 5,3 millions de quintaux en 2000 à 22 millions de quitaux en 2018, a indiqué, lundi, le directeur de services agricoles (DSA). «Ce chiffre représente une évolution de 315%», a précisé Bouabdelli Mokhtar, à l'occasion de la célébration de la Journée nationale de vulgarisation agricole coïncidant avec le lancement de la campagne labours semailles, faisant, notamment état d'une évolution de la production céréalière «de 751%» ainsi que d'une évolution du rendement à l'hectare, s'agissant de la pomme de terre, «de 90%». «La tendance à la hausse concerne également la valeur de la production qui, de 13 milliards de dinars en 2000 est passée à 150 milliards de dinars, soit une évolution de 1000%», s'est-il réjoui. La courbe ascendante des indicateurs inhérents au secteur de l'agriculture de la wilaya durant la période considérée concerne aussi la superficie agricole irriguée dont l'évolution (de 22 655 à 60 000, soit + 160%) atteste des efforts déployés en la matière, a observé le responsable. La Journée nationale de vulgarisation agricole célébrée en présence du wali de Aïn Defla et des autorités de la wilaya a été, notamment marquée l'inauguration d'une ferme moderne des productions agricoles. Selon le directeur de cet établissement, Mohamed Tarchoune, un investissement s'élevant à 6,2 milliards de dinars, destiné entre autres à la création d'un complexe frigorifique et au lancement de plusieurs variétés de cultures, a été lancé au début de l'année en cours. Il a précisé que le nombre de travailleurs de cette ferme, avoisinant actuellement 100, sera quintuplé d'ici à 5 ans ce qui, a-t-il soutenu, permettra de diminuer du chômage et, par la même occasion, renflouer les caisses de l'APC. De son côté, le wali d' Aïn Defla, Benyoucef Azziz, a exhorté les responsables de cette ferme à redoubler d'efforts en vue de diversifier et d'augmenter la production, réitérant la disponibilité de l'Etat à soutenir ce secteur ô combien stratégique. Des agriculteurs s'étant distingués lors de la précédente campagne agricole ont été honorés dans une ambiance empreinte de convivialité.

Oran

Affaire de l'assassinat du patron d'une usine de chewing-gum, le procès en appel renvoyé

Le procès en appel de l'affaire de l'assassinat du patron d'une usine de chewing-gum, B. L., et la tentative de meurtre sur la personne du gardien de l'usine, K. M., survenu en décembre 2013, qui devait s'ouvrir, hier, au tribunal d'appel d'Oran, a été renvoyé à la prochaine session.

Le renvoi a été motivé par l'absence de l'avocat de l'un des deux accusés, a-t-on indiqué lors de l'ouverture du procès.
Le tribunal criminel de première instance d'Oran avait prononcé, le 26 juin dernier, trois peines capitales et une autre à la prison à perpétuité à l'encontre de quatre prévenus. Le représentant du ministère public avait, pour sa part, requis la peine capitale à l'encontre des quatre mis en cause. Selon l'acte d'accusation, les quatre accusés, K. K., H. M., M.B. et B. A., tous issus du même quartier d'El Hamri, avaient projetés de faire un cambriolage au siège de l'usine où ils comptaient récolter entre 700.000 et 800.000 DA. Les trois premiers mis en cause s'étaient faits passer pour des employés de Sonelgaz et s'étaient rendus à l'usine, situé dans le quartier d'Oussama (ex-Boulanger) vers 12h00 où ils ont neutralisé le gardien, puis sont montés au bureau du patron à la recherche de l'argent. Les trois individus ont asséné plusieurs coups de couteau aux deux hommes. Touché sur plusieurs parties de son corps, le patron de l'usine B. L. a succombé à une hémorragie provoquée par un coup qui lui a sectionné l'artère fémorale au niveau de la jambe gauche, tandis que son employé a survécu à neuf coups de couteau qui lui ont valu 21 jours d'incapacité.
Les trois individus ont, ensuite, raflé la recette qui s'élevait à quelques centaines de milliers de dinars, mais n'ont pu ouvrir le coffre qui se trouvait dans le bureau et qui contenait la totalité de la somme qu'ils avaient projeté de subtiliser. Les quatre hommes ont été inculpés des chefs d'accusation de meurtre avec préméditation, tentative de meurtre, association de malfaiteurs et vol qualifié.

Lehouari K.

Rencontre régionale des chefs des services opérationnels de la police de la région ouest

Le secrétaire général de la Direction générale de la Sûreté nationale (DGSN) et directeur des Renseignements généraux à la DGSN a présidé, ce lundi, au siège de l'Inspection régionale de la police de l'ouest à Oran, l'ouverture d'une rencontre régionale regroupant les chefs des services opérationnels de la police de la région ouest, indique un communiqué de la DGSN.
Cette rencontre d'orientation, présidée par deux cadres supérieurs représentant le directeur général de la Sûreté nationale, le colonel Mustapha Lahbiri, s'inscrit dans le cadre du «renforcement de la coordination avec les services opérationnels, afin d'évaluer les actions sur le terrain au niveau national, à même de mieux relever les défis sécuritaires qui en appellent à la consolidation de l'approche préventive globale face à toute forme de criminalité». Les deux cadres ont souligné «la nécessité de revoir le rôle des renseignements généraux suivant la nouvelle politique de la sûreté, laquelle consacre la protection du citoyen et de ses biens», ajoute le communiqué.
Cette rencontre se veut «une occasion pour réaffirmer la nécessité de poursuivre les efforts de promotion des performances à la hauteur des aspirations des citoyens, dans le cadre de la nouvelle vision de la DGSN en matière d'accomplissement des missions, en se basant sur la ressource humaine en tant que maillon essentiel sur lequel repose la nouvelle feuille de route, et la formation continue susceptible de prodiguer une prestation de qualité dans le respect des Droits de l'Homme», a conclu le communiqué.

Mascara

La longévité en Algérie nécessite la mise en place de programmes garantissant une vie stable

La ministre de la Solidarité, de la Famille et de la Condition de la femme, Ghania Eddalia, a déclaré, ce lundi, dans la wilaya de Mascara, que la longévité en Algérie nécessite la mise en place de programmes et de mécanismes garantissant une vie stable à la population. A l'occasion d'une journée d'étude à Bouhanifia, initiée par l'Agence de développement social (ADS) sous le thème «Les mécanismes de prise en charge de la personne âgée», la ministre a souligné que l'Office national des statistiques (ONS) relève, cette année, une espérance de vie des Algériens de 77,6 ans. Une longévité croîssante qui nécessité, toutefois, une vision prospective et des mécanismes permettant d'assurer une vie sécurisée et stable à la population, a-t-elle dit. Ghania Eddalia a affirmé que grâce aux efforts de l'Etat pour améliorer le cadre de vie des citoyens, la mortalité infantile a baissé, le taux de natalité a augmenté et l'espérance de vie chez l'homme est actuellement à 76,9 ans et chez la femme à 78,2 ans. L'ONS prévoit une longévité en Algérie à 82,5 à l'horizon 2040 où le nombre des Algériens dépassant 70 ans sera de 5 millions contre 1,6 millions actuellement, a-t-elle fait savoir. La ministre a appelé les participants à cette journée d'étude, organisée à l'occasion de la célébration de la Journée mondiale des personnes âgées, à sortir avec des propositions pratiques susceptibles d'être concrétisées suivant des programmes sociaux au profit des personnes âgées, et toutes les institutions sociales et associations à investir dans un effort social objectif. La ministre a salué le fait que l'Algérie célèbre la Journée mondiale des personnes âgées et s'engage à respecter les chartes internationales assurant les Droits de l'Homme, à renforcer le partenariat efficace pour tous les citoyens par des réformes profondes initiées par le président de la République, Abdelaziz Bouteflika dans divers domaines sociaux et sanitaires ou toutes les catégories y profitent actuellement. En marge de cette rencontre, la ministre a annoncé l'ouverture de la saison des cures 2018 pour les personnes âgées nécessiteuses qui se poursuivra jusqu'à la fin de l'année en cours au profit de 1500 personnes au niveau de 13 wilayas.
Les bénéficiaires séjourneront cinq jours pour une cure dans un établissement national dont la station thermale de la ville de Bouhanifia. Elle a adonné, par la même occasion, le coup d'envoi de la caravane de solidarité organisée par l'ADS en faveur des nécessiteux de la wilaya de Mascara, qui touchera 360 personnes nécessitant une prise en charge sanitaire et sociale et des aides matérielles diverses. La ministre a inspecté, lors de sa visite dans la wilaya de Mascara, plusieurs structures relevant de son secteur, s'enquérant, notamment des conditions de prise en charge des personnes handicapées au niveau des établissements spécialisés et de l'activité de l'Agence nationale de gestion du micro-crédit (Angem) et de l'ADS.

Tiaret

La wilaya se hisse à la 1ère place dans la production céréalière au niveau national

La wilaya de Tiaret occupe la 1e place dans la production céréalière au niveau national avec 5,8 millions de quintaux lors de la campagne agricole 2017-2018 en dépit des dégâts occasionnés par les pluies et la grêle, a-t-on appris, ce lundi, du directeur des services agricoles (DSA) de la wilaya. En marge du salon organisé à l'occasion de la Journée nationale de vulgarisation agricole à la salle omnisports Abdellah-Belarbi au chef-lieu de wilaya, M'hamed Yahia M'hamed a souligné que Tiaret a occupé la 1e place en production céréalière avec une production de 5,8 millions qx devançant la wilaya de Constantine en 2e position. La wilaya de Tiaret occupe la 1e place cette saison en dépit des pluies et de la grêle qui ont endommagé 10 400 hectares sur un total de 355 000 ha de la superficie emblavée, a-t-il dit. Les coopératives de céréales et de légumes secs (CCLS) de la wilaya de Tiaret ont stocké plus de 3 millions qx de céréales dans les 60 points à Tiaret, Mahdia et Frenda et dans les entrepôts loués à cet effet, a-t-il fait savoir.
La production céréalière a été possible cette année grâce à la pluviométrie qui a épargné aux agriculteurs le recours à l'irrigation d'appoint, à l'extension de la surface emblavée et à la qualité des engrais, semences et intrants, a-t-il expliqué. La wilaya avait réalisé, la saison 2016-2017, une production de 3,6 millions qx de céréales sur une superficie de 350 000 ha. A noter que la wilaya avait réalisé en 2013 la haute production de cette culture stratégique avec 6 millions qx. Ce salon, organisé à l'initiative de la DSA et dont l'ouverture a été donnée par le wali de Tiaret, Abdeslam Bentouati, enregistre la participation de 100 exposants dans différentes filières ainsi que des représentants des dispositifs d'emploi, d'instituts et de services relevant du secteur.

L. K.

Ouargla

Des associations se mobilisent pour la préservation de l'environnement

Plusieurs associations spécialisées dans les questions de l'environnement se sont imposées ces dernières années dans la wilaya de Ouargla, à travers leurs actions de bénévolat visant la protection de l'environnement et l'ancrage de la culture environnementale chez le citoyen.

Ces associations œuvrent à travers leurs programmes à développer la prise de conscience du citoyen sur la préservation d'un environnement sain à l'abri des facteurs de prolifération de maladies. L'association «les Amis de l'environnement», créée en 2015 par des bénévoles du quartier Saïd-Otba (périphérie de Ouargla), s'implique aux divers efforts et actions de nettoiement et d'hygiène et d'éveil de la conscience citoyenne pour s'associer aux initiatives visant un environnement salubre et sain, a expliqué Mohamed Bentadj, membre de l'association.
De nombreuses personnes, notamment des jeunes, ont fait preuve d'un esprit d'initiatives et d'entraide, à travers l'action bénévole consacrant les valeurs d'une société homogène et cimentée, a-t-il souligné. «L'action de l'association ne consiste pas à nettoyer le milieu urbain, mais s'étend à d'autres actions telles que le boisement tout au long de l'année, s'étant traduit par la mise en terre près de 700 arbrisseaux de différentes essences, dont des arbres d'alignement, près des mosquées, des établissements scolaires, des cimetières et dans des lieux publics. Selon Bentadj, c'est les écoles primaires ou les petits élèves constituent le terrain propice pour cultiver cette conscience environnementale, que l'action de sensibilisation prend son sens, en les associant aux campagnes de nettoiement des établissements, de boisement et de décorations, de protection de l'environnement et des espaces verts. La création de clubs verts au niveau des établissements scolaires font partie des mécanismes idoines pour l'ancrage de la culture environnementale auprès des jeunes générations, du civisme et de la citoyenneté, ainsi que de la lutte contre les comportements néfastes susceptibles de nuire au milieu et d'engendrer des conséquences ravageuses sur la santé publique, a-t-il ajouté. L'initiative a d'ores et déjà donné lieu à la naissance d'un club vert au niveau de l'école primaire Hadj Aïssa-Mesrouk de la commune de Rouissat, en attendant sa généralisation au niveau d'autres établissements scolaires. Ces clubs verts assument, entre autres missions, la création de pépinières et de jardins dans les enceintes des écoles, l'organisation de rencontres aux objectifs de sensibilisation sur les problèmes environnementaux, la réalisation d'exposés sur le thème de l'environnement et d'activités de protection de l'environnement, ainsi que d'une bibliothèque et d'une publication dédiées aux sujets inhérents à l'environnement. Composée de 15 membres, cette association entend mettre en place prochainement des antennes à travers les autres communes de la wilaya pour toucher le plus grand nombre de citoyens, les élèves notamment, et d'ancrer un civisme environnemental pour la formation d'un bon citoyen, soutient Bentadj.
L'association «Takafoul Akhdar» (Entraide verte), du quartier Mekhadma (Ouargla) lui emboîte le pas, en optant pour la réalisation d'une série d'opérations de préservation de l'environnement, dont le projet des «Quartiers Verts» mené pour retrouver la beauté et l'hygiène des quartiers et cités de cette ville saharienne, a indiqué le secrétaire général de cette association. Rabie Hocine a fait état, à ce titre,

l'entreprise d'une série de campagnes de nettoiement à travers les grands quartiers de Mekhadma, Sokra, Bamendil, Bouamer et Tazegraret, en plus du nettoiement des cimetières, et le boisement des rues et du tracé du tramway de Ouargla.

Des initiatives locales pour la préservation de l'environnement

Moult initiatives sont entreprises ces dernières années à travers la wilaya de Ouargla pour la préservation de l'environnement avec l'implication de différentes couches sociales, en tant qu'élément essentiel dans le processus de développement, selon la Direction de l'environnement. Il s'agit de campagnes de nettoiement initiées en coordination avec différents acteurs, les associations notamment, l'encouragement des actions des jeunes en les dotant des moyens disponibles pour éliminer les décharges anarchiques et les déchets entassés à travers les rues et quartiers.
Menées périodiquement, ces actions ont permis l'éradication de 80% des points noirs altérant l'image de la ville et l'exploitation des déchets dans le cadre de la gestion intégrée des déchets. Les initiatives ont influé positivement aussi bien sur l'environnement que sur le cadre de vie de la population, ont estimé les responsables de la direction de l'environnement.

El Ménéa-Ouargla

Le nouveau tronçon routier sera prêt avant de la fin de l'année

La nouvelle route reliant les villes d'El Ménéa (Ghardaïa) à Ouargla sera prête avant de la fin de l'année en cours, a assuré, ce mardi, le directeur des travaux publics (DTP) de la wilaya de Ghardaïa, Ali Teggar. Le premier tronçon routier situé sur le territoire de la wilaya de Ouargla (142 km) a été achevé, en attendant le parachèvement de celui situé sur le territoire de la wilaya de Ghardaïa (125 km), a précisé le DTP notant que l'état d'avancement de ces travaux est estimé à 90%, assurant de l'achèvement de cette infrastructure avant la fin de l'année, a-t-il souligné.L'achèvement de ce projet, qui est le prolongement de la RN 51 (Ghardaïa-Adrar, qui relie les routes nationales 6 et 1), est d'une importance vitale pour les deux villes concernées (Ouargla et El Ménéa) eu égard à ses répercussions positives sur le développement économique et social de la région, a expliqué Teggar. Il permettra, notamment, d'intensifier les échanges commerciaux entre les deux régions et de multiplier les projets d'investissement dans la wilaya déléguée d'El Ménéa appelée à connaître un développement certain grâce à la réalisation de plusieurs importants projets, notamment dans les domaines agricole, touristique et industriel. Techniquement, le tronçon situé dans la wilaya de Ghardaïa a été lancé en plusieurs tranches pour un montant de plus de deux milliards de dinars, avec des difficultés de la topographie du terrain et l'absence d'outils de réalisation performant, selon le DTP. L'intérêt croissant porté par les pouvoirs publics à cette nouvelle infrastructure, qui s'inscrit dans le cadre du schéma directeur de l'aménagement du territoire, vise, outre le désenclavement des localités et périmètres agricoles situés sur le tracé de la route, de répondre à la problématique de la mobilité et une meilleure fluidité de la circulation routière entre le Sud-Est et l'extrême Sud du pays. La réalisation de cette route offrira, en plus de la réduction de presque moitié des distances entre Ouargla et El Ménéa (actuellement d'environ 450 km), des perspectives de développement de plusieurs carrières d'agrégats, ainsi que la création de périmètres agricoles. Le projet offrira aussi, sur le plan touristique, la possibilité de valoriser la source thermale de Berkane, relativement très fréquentée, du fait de ses bienfaits curatifs et de détente, en plus de désenclaver le village de Hassi Ghanem dépendant administrativement de la wilaya déléguée d'El Ménéa.
Une action de modernisation de la signalisation verticale (balise virage, bornes kilométriques, panneaux de signalisation toutes catégories) ainsi qu'horizontale sera également entreprise, a indiqué Teggar. Le réseau routier de la wilaya de Ghardaïa est constitué de 1037 km de routes nationales (sans tenir compte des 50 km de la route d'évitement de la vallée du M'zab non encore classée) dont une cinquantaine de kilomètres en voies dédoublées, de 292 km de chemins de wilaya et de 463 km de routes communales, dont 258 km revêtues.

K. F.

El Bayadh

Distribution de 186 000 ha de terres pour l'investissement agricole à Brizina

Quelque 186 000 ha de terres destinées à l'investissement agricole ont été distribués dans la commune de Brizina (sud d'El Bayadh) depuis 2016, a-t-on appris, lundi, du chef de la subdivision agricole de cette commune. En marge de la célébration de la Journée nationale de vulgarisation agricole organisée à Brizina, Laradj Ghilani a souligné que 196 actes de concession agricole ont été octroyés, signalant le lancement de 36 exploitations de mise en valeur. La Direction des services agricoles a adressé des mises en demeure à 60 investisseurs de cette commune pour retard dans le lancement de la mise en valeur sous peine de résiliation des contrats de concession, a-t-il indiqué, ajoutant qu'il est prévu la résiliation de contrats à 17 bénéficiaires de terres agricoles totalisant une superficie de 410 000 ha pour dépassement de la durée légale fixée pour le lancement des travaux de mise en valeur. La célébration de la Journée nationale de vulgarisation agricole placée sous le slogan «la vulgarisation et le soutien de consultation pour un développement agricole durable», présidée par le wali d'El Bayadh, Mohamed Djamel Khanfar, a été marquée par la présence d'agriculteurs, d'investisseurs et de représentants des dispositifs d'emploi. Le wali a inspecté, à cette occasion, une exploitation agricole spécialisée en production de semences de pomme de terre à Brizina, qui a réalisé cette année sur une superficie de 100 ha un rendement de 300 quintaux/hectare, selon les explications fournies. Une autre superficie de 145 ha a été cultivée en ces semences, en plus de la réservation lors de la campagne labours-semailles de 160 ha à la production du blé dur dans cette exploitation où il est prévu, l'année prochaine, la plantation d'une surface de 400 ha en semences de pomme de terre selon les responsables du projet. Ce projet d'investissement a créé 17 emplois permanents et 200 autres saisonniers au profit des jeunes de la région. La wilaya d'El Bayadh recense plus de 6500 agriculteurs opérant dans diverses filières dont 5000 en production animale et 1200 en production végétale, selon la chambre d'agriculture de la wilaya.

Kadiro F.

L'ECHO D'ALGERIE
Informer et penser librement
Quotidien National d'Information

Google Maps accueille de nouvelles fonctionnalités pour les courts trajets et la musique

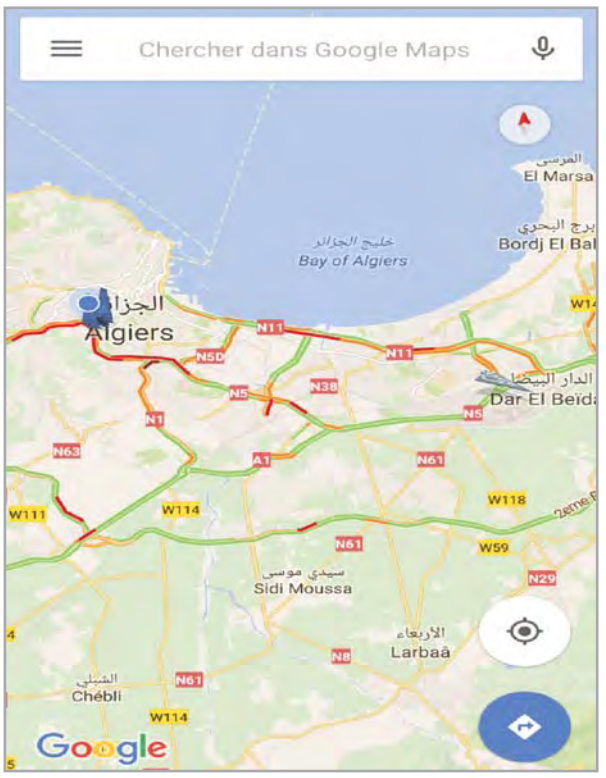

Google Maps s'apprête à se doter de nouvelles fonctionnalités sur deux axes principaux. Le premier concerne les trajets courts du quotidien, le second la musique. Google déploie aujourd'hui plusieurs nouvelles fonctionnalités pour aider les utilisateurs de Google Maps dans leurs déplacements quotidiens. Celles-ci permettent, notamment de mieux préparer leur trajet et se préparer aux inévitables perturbations qui font constamment augmenter le niveau de stress. L'application accueille aussi des boutons de contrôle de la musique. Ainsi, on trouve donc un nouvel onglet «Navette» dans Google Maps, lequel offre un accès un trafic routier et informations de circulation en temps réel pour le trajet qui vous intéresse. Accessible en un clic. Les utilisateurs pourront ici voir si leur trajet sera ou non perturbé et s'ils doivent le cas échéant prévoir une alternative. Si des bouchons sont à déplorer, Google Maps propose même des trajets de contournement. L'application envoie aussi des notifications concernant les retards et autres perturbations en temps réel.
Il y a aussi une fonctionnalité pour celles et ceux qui utilisent leur voiture et les transports en commun dans leurs trajets quotidiens. L'application propose diverses informations utiles concernant chaque segment du trajet.
Il devient ainsi possible de visualiser le trafic sur la route puis le départ du prochain train et les horaires du bus pour arriver jusqu'au bureau. Spotify, Apple Music et Google Play Music sont désormais accessibles depuis Google Maps. Cela signifie qu'il devient possible de contrôler sa musique et/ou ses podcasts directement dans Google Maps. Pratique pour ne plus avoir à jongler entre les applications à chaque fois que l'on utilise l'application de Google pour se déplacer. Ces nouvelles fonctionnalités seront déployées graduellement sur les versions iOS et Android dans le courant de la semaine.

La faille d'une application du parti Conservateur britannique exploitée

Une simple adresse mail permettait à n'importe qui d'accéder aux données personnelles de personnalités politiques. Les failles de sécurité s'enchaînent ces derniers jours. D'un côté, Facebook voit 50 millions d'utilisateurs pillés de leurs données personnelles. Aujourd'hui, ce sont des politiques qui se retrouvent victimes d'un vol : ceux du Parti conservateur britannique. Et pour cause : l'application utilisée par ses membres présentait une faille exploitée par des pirates. Le numéro de l'ex-chef de la diplomatie Boris Johnson, polémiste reconnu, a été dévoilé dans la foulée. Une nouvelle preuve que les actions pirates sont de plus en plus nombreuses et les hackers talentueux lorsqu'il s'agit de dénicher une faille possiblement exploitable. C'est, notamment *The Guardian* qui lève le voile sur cette nouvelle affaire de piratage. C'est aujourd'hui l'application du parti Conservateur qui s'est retrouvée exploitée par les pirates même si ce dernier explique que tout est désormais réglé. Dans les détails, il suffisait de connaître l'email d'un (e) politique pour pouvoir s'inscrire. Cette seule limitation a, notamment permis au journaliste Dawn Foster de s'inscrire au congrès annuel des Tories. Une fois connecté en tant que Boris Johnson, l'homme a eu accès aux informations personnelles de l'homme. Autant dire que la faille était très risquée pour les données personnelles de ses utilisateurs. Quelque soit l'orientation politique d'un (e) individu (e), la protection de ces informations devrait être assurée. Le ICO, régulateur anglais chargé de la protection des données personnelles, a aujourd'hui ouverte une enquête à propos de cette faille. Cette affaire a au moins le mérite d'encore une fois prouver que la vie privée n'est jamais à 100% protégée sur la Toile et nos smartphones.

Instagram s'adapte aux grands écrans des iPhone XR et iPhone XS Max

Instagram sait qu'il doit miser sur les possesseurs de ces nouveaux iPhone, très présents sur son réseau social reposant sur l'apparence. Instagram est l'un des réseaux sociaux les plus utilisés dans le monde, le petit poulain de Facebook. L'application compte énormément sur le marché du smartphone et, notamment les grands écrans, les appareils performants de ces derniers. Quoi de plus normal donc pour le géant de s'adapter aux nouveaux modèles, notamment les iPhone XS Max et iPhone XR. C'est à travers une mise à jour aujourd'hui d'Instagram que les possesseurs du premier cité – le second sortira bientôt – ont pu découvrir une nouvelle ergonomie. Ergonomie s'adaptant beaucoup plus à l'énorme écran qu'arbore l'iPhone XS Max. L'iPhone est l'un des produits les plus présents sur Instagram, où se joue le culte du paraître. Autant dire que s'adapter le plus rapidement au dernier modèle en date d'Apple était logique. Dès aujourd'hui, l'application est optimisée pour l'iPhone XS Max et son immense dalle OLED de 6,5 pouces. Alors que seulement trois rangées de photos apparaissent sur le profil d'un utilisateur auparavant, ce sont désormais quatre lignes qui occupent l'écran. La place accordée aux commentaires

est également plus grande. Cette mise à jour s'adapte également à l'iPhone XR qui sera commercialisé un peu plus tard. Pour rappel, ce modèle arbore un écran LCD d'une taille de 6,1 pouces. Suffisamment grand pour pousser Instagram de le faire bénéficier de cette optimisation logicielle. Reste à connaître le retour des utilisateurs de l'iPhone XS Max. A n'en pas douter, ces derniers seront heureux d'avoir encore plus de place pour découvrir les photos –, mais surtout les exposer.

Les enceintes intelligentes occupent 1 foyer sur 4 aux Etats-Unis

La dernière étude de Nielsen montre que 24% des ménages possèdent une enceinte connectée au 2e trimestre 2018. Par ailleurs, environ un foyer sur deux exploite plus d'un dispositif de ce type. Même si les haut-parleurs intelligents étaient présents sur le marché depuis quelque temps, 62% des propriétaires ont acheté leur appareil au cours des six derniers mois. Les chercheurs ont déterminé les habitudes des propriétaires sur une période d'une semaine. 90% d'entre eux utilisent les enceintes pour écouter de la musique. L'étude a aussi souligné le fait que 3 ménages sur 4 s'en servent pour rechercher des informations relatives à la météo, le trafic ou une actualité récente. Le boom des haut-parleurs connectés n'est pas vraiment une surprise. Avoir un assistant virtuel à la maison présente plusieurs avantages, notamment lorsque les installations sont équipées en domotique. Malgré les préoccupations en matière de sécurité des données, les prévisions montrent une croissance plus importante. Les constructeurs l'ont bien compris, et continuent à étoffer leurs gammes.

• L'ancien responsable du fil d'actualités de Facebook devient directeur d'Instagram

C'était un secret de polichinelle auprès des initiés, mais la nouvelle est maintenant officielle : Adam Mosseri, ancien responsable du News Feed (ou Fil d'actualités) de Facebook est le nouveau directeur d'Instagram. Cette nomination semble logique, tant Mr Mosseri est reconnu comme le principal artisan du succès de Facebook à travers l'implémentation du News Feed. L'objectif pour lui est désormais de transformer Instagram en Facebook 2. Le réseau social est en effet, critiqué de toutes parts et perd des utilisateurs à cause de son manque de transparence, des scandales à répétition dont il est frappé (comme en atteste la dernière faille de sécurité), et du fait qu'il propage énormément de «fake news». C'est un fait avéré : Facebook ne plaît plus du tout aux adolescents. La mission d'Instagram est donc d'attirer le jeune public et de le «rabattre» vers Facebook. L'application ne semble pas manipuler les données des utilisateurs et ajoute fréquemment de nouvelles fonctionnalités utiles, quitte à les copier sans vergogne sur Whatsapp, le grand concurrent. Adam Mosseri étant un proche de Mark Zuckerberg, il ne fait aucun doute que la synergie entre Instagram et Facebook sera encore améliorée, au niveau financier tout du moins. De nombreux observateurs craignent cependant que l'application ne se mue en Facebook, avec les conséquences que l'on constate désormais.

AVC, démence ou Parkinson : 1 femme sur 2 et 1 homme sur 3 à risque

Une étude néerlandaise publiée, ce mardi, dans le Journal of *Neurology Neurosurgery and Psychiatry* estime qu'une femme sur deux et un homme sur trois risquent de développer une maladie neurologique telle qu'un AVC, une démence ou un Parkinson au cours de sa vie. L'étude se base sur l'observation de 12 102 personnes de plus de 45 ans, de 1996 jusqu'à leur mort ou jusqu'au 1er janvier 2016. Sur les 5291 décès intervenus au cours des 26 ans sous revue, 1489 avaient une démence, pour la plupart Alzheimer (80%) 1285 un accident vasculaire cérébral (AVC) et 263 une maladie de Parkinson. Sans surprise, le risque s'accroît avec l'âge, mais il diffère aussi sensiblement, selon le sexe : une femme sur deux (48%) de 45 ans risque sur la base de cette étude épidémiologique de développer une des trois maladies au cours de sa vie contre un homme sur trois seulement (36%). Les femmes ont nettement plus de risque de développer une démence que les hommes, tandis que les hommes risquent l'AVC à un âge plus précoce que les femmes. Une femme a deux fois plus de risque qu'un homme de développer à la fois une démence et un AVC. L'étude a ses limites, notent les auteurs, notamment parce qu'elle porte sur une population européenne dont l'espérance de vie est élevée : 83,5 ans pour les femmes aux Pays-Bas et 81,7 ans pour les hommes aux Pays-Bas. Les chercheurs soulignent que le risque de mourir d'une de ces maladies neurologiques reste mal apprécié, comparé au risque posé par le cancer du sein (une femme sur 8) ou une maladie cardiovasculaire (une personne sur 4), ce qui entrave les stratégies de prévention. Pourtant, les trois maladies partagent les mêmes facteurs de risque, et pèsent de plus en plus dans la dépense publique avec le vieillissement de la population, observent-ils. Les personnes diagnostiquées avec l'une des trois maladies dans le cadre du suivi entre 1990 et 2016 présentaient davantage d'hypertension, de trouble du rythme cardiaque (fibrillation auriculaire), de cholestérol et de diabète de type 2 (le plus courant), constate l'étude. La prévention, qui permettrait de repousser de quelques années l'apparition des maladies neurologiques, pourrait réduire le risque de 20 à 50%, relèvent les chercheurs. Ces résultats militent en faveur de mesures de prévention énergiques «pour réduire le fardeau que font peser les maladies neurologiques dans la population âgée», concluent les chercheurs.

Près d'un tiers des adolescents dans le monde ont récemment été victimes de harcèlement, selon une étude de l'Unesco

Près d'un tiers des adolescents dans le monde ont récemment été victimes de harcèlement, révèlent les données publiées, ce lundi, pour la première fois par l'Institut de statistique de l'Unesco (ISU), source officielle des données de l'Objectif de développement durable sur l'éducation. Collectées lors d'enquêtes menées en milieu scolaire qui examinent la santé physique et émotionnelle des jeunes, les nouvelles données montrent que le harcèlement touche les enfants dans toutes les régions et dans des pays présentant des niveaux de revenu différents. L'Enquête mondiale réalisée en milieu scolaire sur la santé des élèves (GSHS) porte sur les enfants âgés de 13 à 17 ans dans les régions à faible revenu. De même, l'Enquête sur les comportements en matière de santé des enfants d'âge scolaire (HBSC) cible les jeunes âgés de 11 à 15 ans dans 42 pays, principalement en Europe et en Amérique du Nord.
Le harcèlement, défini comme une violence subie par les élèves de la part de leurs pairs, se caractérise par «un comportement intentionnel et agressif survenant de manière répétée dans une situation de déséquilibre de pouvoir, réelle ou perçue», précisent les nouvelles données recueillies.
«Les données sont la clé du changement», a déclaré Silvia Montoya, directrice de l'ISU, ajoutant qu'elles peuvent révéler «qui est touché par le harcèlement et tracer la voie à suivre par les gouvernements nationaux, les organismes internationaux et les organisations non gouvernementales pour améliorer leurs interventions. Avec le temps, les tendances peuvent indiquer si ces actions sont efficaces. En définitive, plus nous disposons de connaissances, plus nous serons capables d'aiguiller les ressources vers les enfants qui ont le plus besoin d'aide.» A l'échelle mondiale, les données - qui n'incluent pas la violence sexuelle ou les autres formes de violence fondées sur le genre - montrent que les garçons sont exposés à un risque «légèrement plus élevé» de harcèlement que les filles, et indiquent que plus de 32 % des garçons sont victimes de harcèlement à l'école, contre 28 % des filles.
Pourtant, à l'étude des dix pays où les enfants signalent les incidences les plus élevées de harcèlement, un pourcentage de 65 % de filles et 62 % de garçons signalent un cas de harcèlement, révélant que là où le harcèlement est le plus répandu, les filles sont plus largement impactées. Les données de l'enquête HBSC sur les enfants d'Europe et d'Amérique du Nord montrent que le statut socioéconomique et le statut d'immigrant jouent aussi un rôle dans le harcèlement.
Dans ces régions, le statut socioéconomique, qui est fondé sur la richesse, la profession et le niveau d'études des parents, est l'indicateur le plus notable concernant le harcèlement : deux jeunes pauvres sur cinq sont touchés négativement, contre un quart des adolescents des familles plus riches. Enfin, les données de cette même enquête indiquent que «les enfants d'immigrants sont généralement plus exposés au harcèlement que leurs condisciples nés localement». Alors que les migrations à travers le monde s'intensifient, il convient de se

demander si le harcèlement compliquera encore un peu plus l'apprentissage de ce groupe vulnérable, a souligné l'Institut de statistique de l'Unesco. Un court rapport sera publié le 18 octobre prochain et une version complète sera disponible dès janvier 2019, présentant «une analyse des interventions nationales efficaces pour lutter contre la violence à l'école et le harcèlement à travers des études de cas nationales».

Qui a le plus besoin de sommeil, les hommes ou les femmes ?

Etre le plus fatigué est un «sport» courant dans la plupart des couples. Les hommes et les femmes sont souvent en désaccord sur celui qui dort le plus et celui qui aurait besoin de plus de sommeil. Ainsi le sommeil est un indicateur de répartition des tâches au sein du couple, peut-être même un cheval de bataille féministe. Mais en réalité, homme ou femme, qui en a le plus besoin ? Le sexe lui-même est-il un déterminant signifiant ? Oui répond cet expert britannique du sommeil qui invoque un cerveau féminin plus sollicité par le multitâche et donc plus en besoin de récupération. Le Dr Jim Horne, directeur du Sleep Research Center de l'Université de Loughborough, un expert du sommeil, et l'auteur d'une étude publiée dans la revue *Sleep* et d'un ouvrage du même titre, suggère qu'en fait les femmes ont besoin de fermer les yeux 20 minutes de plus que les hommes, en moyenne. Et ce besoin n'est pas lié aux activités physiques de la journée, mais à une activité cérébrale nécessairement plus multitâche chez la femme. L'auteur rappelle qu'en effet, la fonction principale du sommeil est de permettre au cerveau de récupérer : pendant le sommeil profond, le cortex, la zone responsable de la mémoire, de la pensée et du langage... passe en mode de récupération. Or, les femmes sont amenées à effectuer des tâches multiples, parfois simultanément et en passant de l'une à l'autre avec flexibilité. Les femmes mobiliseraient donc, selon l'expert, plus leur cerveau que les hommes. Leur besoin de récupération serait donc plus important. Mais certains hommes aussi ont besoin de plus de sommeil que la moyenne. L'auteur donne l'exemple d'un homme qui effectue un travail complexe qui implique beaucoup de prise de décision et de réflexion. Ce sujet pourra aussi avoir besoin de plus de sommeil que la moyenne des hommes, mais probablement sans atteindre la moyenne des femmes.

Les femmes ont besoin de 20 minutes de plus

Les cerveaux des femmes sont «câblés» différemment de ceux des hommes et de manière plus complexe, toujours en relation avec cette exigence multitâche, leur besoin de sommeil est donc plus élevé. Ainsi, ces différences dans le besoin de sommeil contribuent à expliquer aussi pourquoi, en moyenne, le cerveau d'un homme vieillit plus vite que celui d'une femme : une femme de 75 ans a un âge cérébral comparable à celui d'un homme de 70 ans, explique l'auteur, le fait que le cerveau d'une femme a tendance à prendre plus de temps pour récupérer peut expliquer cet écart moyen d'âge cérébral.
Le vrai problème des femmes est donc un besoin plus important de sommeil que les hommes, mais sans pouvoir l'obtenir, à la fois en raison des horaires de sommeil, mais aussi en raison d'un sommeil plus léger, durant la grossesse, après la naissance des enfants ou à la ménopause. Enfin, le sommeil de la femme est plus souvent perturbé par son partenaire, que le contraire, en cas de «sommeil partagé».
Une variabilité élevée des besoins de sommeil, selon les sujets, hommes ou femmes: Si 6 à 8 heures de sommeil par nuit sont recommandées chez l'adulte, les besoins individuels diffèrent et certaines personnes n'ont besoin que de 6 heures. La somnolence diurne est le premier signe d'une privation de sommeil. Enfin, les chiffres parlent d'eux-mêmes : 18% des femmes déclarent «mal dormir» au moins 5 nuits par semaine vs seulement 8% des hommes. L'anxiété est le premier facteur de troubles du sommeil chez les femmes.

23e SILA

Le romancier chinois Mo Yan, prix Nobel de littérature 2012 présent

Le prix Nobel de littérature de l'année 2012, le romancier chinois Mo Yan, est attendu au 23e Salon international du livre d'Alger (Sila), prévu du 29 octobre au 10 novembre prochains aux Palais des expositions des Pins Maritimes, a annoncé, hier, un communiqué du ministère de la Culture.

Présent parmi les représentants de la Chine, invité d'honneur de cette édition, le prix Nobel 2012 de littérature animera une conférence, avant d'assister à un hommage qui lui sera rendu par le commissariat du Salon, dans une cérémonie prévue à son honneur. La délégation chinoise compte plus de 150 membres entre écrivains et éditeurs, précise la même source.

La participation de Mo Yan au 23e Sila s'inscrit dans le cadre du «renforcement des relations historiques» sino-algériennes qui célèbrent cette année leur 60e anniversaire, et intervient également en guise de «reconnaissance de la présence et la place qu'occupe la Culture algérienne dans le monde», selon le communiqué. Le 23e Sila, qui mettra à l'honneur la littérature chinoise, présente avec 3000 titres en arabe et en anglais, verra la participation d'un millier d'éditeurs algériens et étrangers représentant 47 pays, répartis sur 970 maisons d'éditions dont 271 algériennes. D'autres hommages à des figures de la culture algérienne, en plus des conférences et des tables rondes, sont prévus par le commissariat du 23e Sila, à l'image d'Abdellah Cheriet, Saïd Boutadjine, Abou Kassem Saad Allah ou encore l'écrivain et archiviste, Mourad Bourboune, scénariste du film sur Larbi Ben M'hidi. Avec 300 000 titres d'ouvrages dans divers domaines notamment la littérature, l'histoire et la science, le 23e Sila accueillera, par ailleurs, 70 auteurs algériens, entre écrivains confirmés et jeunes auteurs.

Benadel M.

Alger

Exposition ambulante de Souad Douibi

Une exposition ambulante des œuvres de l'artiste plasticienne Souad Douibi a sillonné, lundi, des rues de la capitale dans une performance artistique de partage avec le public. Arborant des tableaux de l'artiste, sept femmes dont l'artiste elle-même, ont emprunté à pied un long itinéraire entamé depuis Telemly, en passant par la très fréquentée rue Didouche-Mourad, où la caravane a fait escale au niveau de la place Maurice-Audin avant de reprendre le chemin vers le quartier populaire, Bab El Oued. Les tableaux donnent à voir des portraits de femmes en haïk, vêtement traditionnel porté par la femme algérienne qui, par une voilette appelée «Laâjar», se couvre le nez et le bas du visage et laisse le front à découvert. En haïk, puis sans ce costume vestimentaire féminin qui symbolise autrefois la pudeur et l'élégance, l'artiste évoque la condition et la place de la femme dans une société attachée à ses traditions vestimentaires malgré les influences culturelles étrangères. Présente à cette démonstration, la plasticienne explique que cette performance était une «action artistique visant à faire découvrir ses peintures» au public et animer les rues de la capitale, faisant remarquer que la fréquentation des galeries ne cesse de régresser. Diplômée des Beaux-arts d'Alger, Souad Douibi est connue sur les réseaux sociaux pour ses performances artistiques à Alger et ailleurs.

L'édition des livres en souffrance

La culture dans notre pays est le parent pauvre de toutes les disciplines. Nous avons besoin d'alimenter également nos esprits.

Nous sommes en droit de demander à qui de droit : Pourquoi ? Le livre, support indétrônable dans tous les pays du monde, est presque inexistant chez nous. Aucune politique d'édition, aucune maison d'édition, raisonnable et animée par une volonté d'aller toujours plus haut pour accomplir son travail pour l'intérêt public. Il y a, certes, plusieurs maisons d'édition, étatiques et privées, mais aucune ne prend en charge l'édition des travaux, dans de bonnes conditions, des écrivains et des poètes qui se tuent à la tâche sans se décourager pour présenter publiquement leurs produits, prisés ailleurs, aux lecteurs. Très souvent on m'a avancé l'argument que l'Algérien ne lit pas et qu'il n'a jamais lu, même avant l'avènement des smartphones et des ordinateurs. L'internet n'a jamais tué la lecture des livres en Europe et en Amérique; pourtant, ils sont les maîtres du numérique et les fondateurs des réseaux sociaux. Le livre chez eux est indétrônable et l'éducation de leurs enfants pour la lecture se fait à l'école grâce à une politique de l'éducation, sérieuse, quasi totale et complète. J'ai été étonné lorsque j'ai publié dans les réseaux sociaux en disant que je suis atteint d'une «éditolite» ou victime d'une «éditophobie», par la réaction des lecteurs. Je n'ai jamais été partagé comme je l'ai été avant ce cri du cœur où je dénonçais, en disant que tous mes ouvrages sont publiés en France et vendus même en Belgique et en Suisse. Les stocks de mes livres sont épuisés. On s'attend à une seconde édition outre-mer. Mais j'ai mal au cœur lorsque je sens que j'écris pour les Algériens et lorsque je vois que je suis plus connu en France que dans mon pays. Je ne traite que les sujets de mon pays et j'écris pour mon peuple pourquoi mes livres ne sont ni vendus ni édités ici. Je n'ai pas besoin de devises et de leurs droits d'auteur. J'ai besoin de dialoguer avec les miens.

Les maisons d'édition préfèrent vendre les livres 1000 fois réédités de Ibn Sérine traduits dans toutes les langues pour expliquer les rêves ou les annales des examens qui sont le résultat du copier-coller et vendus à des prix exorbitants aux candidats du baccalauréat et du Brevet. Lorsqu'un écrivain se présente chez eux, il faut qu'il se laisse arnaquer. S'il n'est pas pistonné il ne sera jamais édité.

Mais s'il est pistonné que vaut-il son ouvrage ? Il est édité parce qu'il est envoyé par quelqu'un et non pas parce qu'il a une valeur littéraire.

S'il se fait éditer à compte d'auteur, c'est l'arnaque la plus abjecte car si son ouvrage ne vaut rien, il suffit qu'il paye et le tour est joué. On est en droit de nous demander si ces éditeurs sont livrés à eux-mêmes et qu'ils mènent une politique de la jungle sans rendre compte à une institution de la République. Y a-t-il au moins des textes et des lois ? Au lieu de nous battre dans divers endroits pour donner envie à nos enfants et nos jeunes de lire, actuellement nous

nous débattons pour se faire éditer, pour nous exprimer et dire ce qu'il y a à dire enfin. Nous voudrions aider le ministère de l'Education nationale à imposer la lecture dans toutes les classes et mettre en œuvre une véritable politique des bibliothèques vertes de notre jeunesse et nos bibliothèques roses. Nous n'acceptons pas une campagne médiatique peu professionnelle, mais une mise en œuvre d'un calendrier annuel de la lecture, grâce à des éducateurs chevronnés. Nous espérons que nos responsables ont entendu nos cris comme ceux de la base qui nous soutiennent et qui veulent murmurer un petit cri au creux de l'oreille de ceux qui peuvent faire quelque chose pour le livre et la lecture. Nous ne voulons pas que nos livres soient des harraga et aillent ailleurs se faire et s'ignorer ici. Ils renferment des textes qui pourront être des sources de l'histoire de notre pays.

Guitt Ahmed

AGENDA CULTUREL

Basilique notre Dame d'Afrique
Jeudi 11 octobre à 19h30 :
Concert «Ballade musicale à trois», animé par Nadia Mécheri, Kheïra Mokrane (piano) et Djamel Ghazi (flûte).

Palais de la culture Moufdi Zakaria - Kouba - Alger
Jusqu'au 13 octobre : Exposition «Ateliers Adjaout, de père en fils» du miniaturiste Mustapha Adjaout.

Salle Ibn Zeydoiun de Riadh El Feth (El Madania, Alger)
Jusqu'au 6 octobre : Célébration du centenaire d'Ingrid Bergman.
A cette occasion, l'ambassade de Suède en Algérie, en collaboration avec le ministère de la Culture et l'Office Riadh El Feth, lui rend hommage avec un cycle de projections de ses plus grandes œuvres cinématographiques.

Palais de la Culture Moufdi-Zakaria - Kouba - Alger
Jusqu'au 22 octobre : Exposition du miniaturiste Mustapha Adjaout.

Maison de la culture Mohamed-Laïd Al Khalifa - Batna
Jusqu'au 9 octobre : Exposition «Aurès de la Révolution» du sculpteur Boubaker Laghrour.

Complexe culturel Abdelwaheb-Salim - Chenoua - Tipasa
Jusqu'au 4 octobre : Exposition d'arts plastiques par les artistes Amel Mihoub et Ouiza Achab.

Galerie d'art espaco - Résidence CMB 196 - Oued Terfa - El Achour - Alger
Jusqu'au 6 octobre : Exposition «L'éphémère» de Nathalie Andris.

Galerie d'art de l'hôtel Sofitel El Hamma - Alger
Jusqu'au 4 octobre : Exposition de peinture «Les bonnes ondes» de l'artiste plasticienne Soraya Melouk.

Sahara occidental

Les pourparlers de Genève serviront à définir les prochaines étapes du processus onusien

L'émissaire onusien, Horst Kohler, compte accélérer la cadence, les prochaines semaines pour relancer les négociations directes entre le Front Polisario et le Maroc, mettant à profit les premiers pourparlers de Genève, prévus en décembre prochain, pour discuter des prochaines étapes du processus onusien, précisent des sources concordantes.

L'envoyé personnel du SG de l'ONU a été explicite et suffisamment clair sur l'objectif de ces pourparlers, en indiquant dans les invitations adressées aux parties au conflit, qu'ils visent à discuter des prochaines étapes pour relancer le processus politique, explique-t-on de mêmes sources. Il est aussi question de dresser un bilan des développements survenus depuis l'arrêt du processus de Manhasset en 2012. Les invitations envoyées aux deux parties au conflit ainsi qu'au deux pays observateurs, l'Algérie et la Mauritanie, viennent surtout en application de la résolution 2414 du Conseil de sécurité qui a confirmé le soutien de l'organe onusien à la relance des négociations directes sans pré-conditions. Un élément de taille que l'ancien président allemand n'a pas manqué de souligner dans ces invitations. En somme, il s'agit d'un rappel à l'adresse du Maroc qui refuse de revenir à la table des négociations que si son plan d'autonomie est mis comme seule option pour le règlement du conflit. Kohler évoque un chapitre résolument nouveau dans le processus onusien qu'il veut ouvrir en relançant ces négociations directes, relevant que l'autodétermination du peuple sahraoui demeure réalisable sur le terrain. L'annonce de la reprise des négociations représente une victoire diplomatique de grande portée pour le Front Polisario qui n'a cessé de réclamer la relance de ce processus bloqué depuis plusieurs années par le Maroc et la France. Au demeurant, ces premières discussions seront tenues sous le format 2+2, le même que celui de Manhasset, précisent nos sources, soulignant que les deux parties au conflit, en l'occurrence le Front Polisario et le Maroc, sont connues et déterminées par des résolutions onusiennes. Ce format n'est pas discutable, il n'est pas sujet à débattre, affirment-elles. Des observateurs s'interrogent déjà sur la volonté du Maroc de répondre positivement à l'invitation du médiateur onusien. Les deux parties au conflit ont jusqu'au 20 octobre pour communiquer leur disponibilité à prendre part à ces discussions. La réponse donnée par les parties au conflit à ces invitations représente «l'étape la plus importante» dans l'enclenchement de ce processus, souligne l'agenda prévisionnel du Conseil du sécurité pour le mois d'octobre, publié, vendredi, à New York. Une note accompagnant l'agenda, consacrée aux derniers développements concernant le dossier du Sahara occidental, rappelle la disponibilité du Front Polisario à s'engager dans des négociations directes dans une allusion à peine voilée aux doutes entourant la volonté du Maroc de reprendre ces discussions. Pour autant, le document, se basant sur des recoupements d'informations recueillis auprès du Conseil de sécurité, relève que les membres de l'organe onusien souhaitent voir des progrès dans la reprise des négociations. Cela concerne en premier lieu les Etats-Unis qui ont exercé des pressions au sein du Conseil de sécurité pour pousser à la reprise des négociations. Les Etats-Unis, agacés par le blocage du processus de paix, ont déclaré en avril dernier qu'il «était temps de voir des progrès vers une solution politique après 27 ans de statut quo». Washington a, alors, affirmé que la responsabilité incombait au Conseil de sécurité qui a laissé «le Sahara occidental devenir un exemple typique de conflit gelé». C'est à ce titre que la 73e session de l'Assemblée générale de l'ONU a constitué l'occasion pour la communauté internationale de relancer le débat sur ce «conflit oublié». L'envoyé personnel du secrétaire général s'est activé durant son séjour à New York pour relancer le processus, multipliant les rencontres avec le chef de la diplomatie algérienne, Abdelkader Messahel, les deux parties au conflit et le sous-secrétaire américain aux Affaires politiques, David Hale. De son côté, la diplomatie américaine a tenu des discussions à huis clos avec le médiateur onusien, et les ministres des Affaires étrangères algérien et marocain. La note relève, par ailleurs, certains défis auxquels pourraient faire face l'organe onusien dans les prochains jours, citant en cela les divergences qui pourraient survenir autour des recommandations que va présenter le secrétaire général pour améliorer le fonctionnement de la Minurso (Mission des Nations unies pour l'organisation d'un référendum d'autodétermination au Sahara occidental). Un examen indépendant des activités de la

Minusro, commandé par le secrétariat général, a été mené juste après le renouvellement du mandat de cette mission onusienne en avril. Ses conclusions, qui seront incluses dans le prochain rapport du secrétaire général sur le Sahara occidental, auraient mis en exergue le rôle joué par la Minurso dans la prévention des conflits au Sahel. L'audit a conclu qu'un retour aux hostilités en cas de non-renouvellement du mandat de la Minurso, coûterait beaucoup plus cher à l'ONU que les 53 millions de dollars qu'elle verse annuellement pour financer le fonctionnement de cette mission.

Le président de la République félicite son homologue du Botswana à l'occasion de la fête nationale de son pays

Le président de la République, secrétaire général du Front Polisario, Brahim Ghali, a félicité son homologue de la République du Botswana, S.E. Mokgweetsi Masisi, à l'occasion de la journée de l'indépendance de son pays. «Au nom du peuple sahraoui et en mon nom personnel, il m'est un plaisir de vous présenter mes sincères félicitations pour l'anniversaire de la fête de l'indépendance de la République du Botswana», a écrit le président de la République dans un message à son homologue du Botswana. «Je saisis cette occasion pour vous exprimer mes remerciements et ma gratitude à Votre Excellence, ainsi qu'au gouvernement et au peuple de la République du Botswana pour votre solidarité et la position constante de votre pays dans la défense du droit du peuple sahraoui l'autodétermination et à l'indépendance». Le président de la République a estimé que la signature de l'établissement de relations diplomatiques au niveau des ambassadeurs entre la République du Botswana et la République arabe sahraouie démocratique lors de sa récente visite au Bostwana, renforcera les consultations étroites au sein de l'Union africaine, fondées sur une approche commune autour de plusieurs questions d'actualité, afin de relever les principaux défis de l'éradication de toute forme de colonisation en Afrique pour que celle-ci puisse prendre la place qui lui revient sur la scène internationale.

La décolonisation du Sahara occidental, la responsabilité première de l'ONU

Le ministre algérien des Affaires étrangères, Abdelkader Messahel, a affirmé, ce samedi, à New York, que la question de décolonisation du Sahara occidental relève de «la responsabilité première des Nations unies», réitérant la position de l'Algérie en faveur de l'exercice du peuple sahraoui de son droit «inaliénable» à l'autodétermination. «Concernant la question du Sahara occidental qui, en tant que problème de décolonisation, relève de la responsabilité première des Nations unies, l'Algérie considère que son règlement ne peut être trouvé qu'à travers l'exercice, par le peuple du Sahara occidental, de son droit inaliénable et imprescriptible à l'autodétermination», a-t-il souligné dans un discours prononcé lors du débat général de la 73e session de l'Assemblée générale de l'ONU. Le chef de la diplomatie algérienne a réitéré, à l'occasion, le «ferme soutien» de l'Algérie aux efforts du secrétaire général des Nations unies et de son envoyé personnel pour le Sahara occidental. Il a exprimé, à cet égard, le vœu que leur action puisse «contribuer, avec l'apport de l'Union africaine, à la reprise des négociations sans pré-conditions et de bonne foi entre les deux parties, le Royaume du Maroc et le Front Polisario» pour parvenir à «une solution politique mutuellement acceptable assurant l'autodétermination du peuple du Sahara occidental». Messahel a affirmé, en outre, que l'Algérie suit avec «un intérêt particulier» les conflits et les crises qui secouent la région, soutenant que les solutions politiques restent la «meilleure approche» dans la quête de règlement durable des conflits.» Consciente des responsabilités et de la contribution qui sont les siennes en matière de préservation de la paix et de la sécurité internationales, et dans le plein respect des principes cardinaux bien connus de sa politique extérieure, l'Algérie suit avec un intérêt particulier les conflits et les crises qui secouent les pays de l'aire géographique à laquelle elle appartient», a-t-il indiqué.

Palestine

A Ghaza, la nuit est la nouvelle alliée des Palestiniens contre Israël

A peine éclairé par la lueur de la pleine lune, un groupe de jeunes Palestiniens de Ghaza s'approche en chantant de la frontière avec Israël, où veillent des snipers israéliens, prêts à tirer. Depuis trois semaines, des centaines de Ghazaouis se retrouvent à la tombée de la nuit près de la barrière de plusieurs mètres de haut qui sépare l'enclave d'Israël, lourdement gardée par l'armée israélienne.

Quiconque s'en approche de trop près le fait au péril de sa vie. Ces jeunes forment ce qu'ils appellent les «unités d'agitation nocturne», prolongeant, de nuit, les manifestations anti-israéliennes qui secouent Ghaza depuis six mois et au cours desquelles plus d'une centaine de Palestiniens ont été tués. Armés de tambours et de grenades assourdissantes artisanales, ces manifestants, tous des hommes, cherchent à provoquer l'armée israélienne et à empêcher des milliers d'Israéliens habitant de l'autre côté de la barrière de dormir paisiblement.

«Vous ne dormirez pas»

Ce soir-là à Rafah, dans le sud de l'enclave, à l'intérieur d'une grande tente blanche un peu à l'écart du rassemblement, trois jeunes hommes gonflent des ballons sur lesquels on peut lire «I love you». Lestés de flammèches incendiaires, ils seront lâchés dans l'obscurité en direction du territoire israélien. Le message à l'attention des Israéliens est : «Vous ne dormirez pas tant que nos demandes de lever le blocus et de retourner sur nos terres ne seront pas satisfaites», explique Saqer Al Jamal, 22 ans, l'un des manifestants. Depuis le 30 mars, la bande de Ghaza, dirigée par le mouvement islamiste Hamas, ennemi d'Israël, est le théâtre d'une vaste mobilisation contre le blocus imposé depuis plus de dix ans par l'Etat hébreu.

Les manifestants réclament aussi le droit au retour des Palestiniens sur les terres dont ils ont été chassés ou qu'ils ont fuies à la création d'Israël en 1948. Deux tiers des Ghazaouis ont le statut de réfugiés. Souvent violentes, ces manifestations près de la frontière sont plusieurs fois allées de pair avec des échanges de tirs de roquettes, d'obus et de missiles entre groupes armés ghazaouis et armée israélienne. Au total, depuis fin mars, au moins 194 Palestiniens ont été tués par des tirs israéliens, tandis qu'un soldat israélien est mort. L'armée israélienne soutient ne faire usage de la force que pour défendre ses soldats et son territoire.

L'inquiétude est vive que l'enclave appauvrie, recluse et surpeuplée ne connaisse une nouvelle guerre, qui serait la quatrième depuis 2008. A ce stade, «l'agitation nocturne» est l'une des nouvelles tactiques d'une confrontation largement asymétrique, dans le sillage de celle des cerfs-volants incendiaires ayant mis le feu à des centaines d'hectares de terres israéliennes. Côté israélien, dans le kibboutz de Kerem Shalom, Rony Kissin, 52 ans, confirme entendre toutes les nuits le vacarme.» C'est jusqu'à une heure du matin, chaque nuit, et ils mettent de la musique très fort», explique-t-elle. «C'est vraiment très effrayant». La fenêtre de sa cuisine donne sur le mur de béton séparant son kibboutz de Ghaza, à une vingtaine de mètres de sa maison. «C'est devenu un cauchemar», dit-elle. Avant les nuits qui

s'annoncent comme les plus agitées, ces habitants reçoivent des alertes par SMS des responsables de la sécurité du kibboutz.

«Une grande peur»

Côté palestinien, Saqer Al Jamal assure que ces manifestations de nuit inspirent «une grande peur» aux soldats israéliens.

Elles «ne représentent pas une menace plus importante» que celles de jour, objecte un responsable militaire israélien. Les soldats, y compris les snipers, sont équipés en conséquence, notamment de moyens de vision nocturne, dit-il. Selon lui, ces manifestations ne sont qu'une façon de plus pour le Hamas d'instrumentaliser la protestation et de faire oublier ses échecs. Le mouvement islamiste affirme de son côté soutenir la mobilisation, sans pour autant en être l'instigateur ou la commander.

L'idée de «l'agitation nocturne» est venue des manifestants, dit un porte-parole du Hamas, Hazem Qassem. Beaucoup parmi les jeunes qui manifestent la nuit participent aussi aux rassemblements de jour. A Rafah, Mohammed Abou Aqaline reste avec ceux qui gonflent les ballons : trop compliqué pour lui de se déplacer avec ses béquilles. L'adolescent de 17 ans a été blessé lors d'une manifestation il y a trois mois, mais souhaite «continuer à semer la confusion chez l'ennemi», en espérant que cela le ramènera un jour à Jaffa, près de Tel Aviv, que sa famille a fui en 1948. Au loin, de jeunes Ghazouis promènent le faisceau de leurs lasers verts sur les miradors israéliens. Soudain, un cri déchire la nuit : «Ambulance, ambulance !».

Un adolescent de 17 ans, blessé à la jambe, est évacué précipitamment. Il est alors un peu plus de minuit et la manifestation se disperse dans la nuit redevenue calme.

Somalie

La mission de l'UA dans ce pays forme la police à la gestion des menaces terroristes aux postes de contrôle

La mission de l'Union africaine en Somalie (AMISOM) a formé 100 agents de police aux méthodes d'atténuation des menaces terroristes potentielles au niveau des postes de contrôle. La mission de l'Union africaine (UA) a déclaré, ce lundi, dans un communiqué à Mogadiscio que le but de cette formation courte avait été de mettre en place des méthodes de gestion des postes de contrôle par le biais de mécanismes de réponse antiterroriste rapide. «Cette formation tombait à point nommé pour préparer à la fois la police de l'AMISOM et la police somalienne à la future transition», a indiqué Christine Alalo, commissaire de police par intérim de l'AMISOM. Les agents qui ont été formés transmettront à leur tour les connaissances et les techniques qu'ils ont apprises à leurs collègues somaliens. Christine Alalo, commissaire de police par intérim de l'AMISOM, qui était présente lors de la clôture de cette formation, a appelé les forces de police de l'AMISOM à appliquer ces connaissances pour améliorer la sécurité à Mogadiscio et dans les villes de province. Cette formation s'inscrit dans un effort de longue haleine destiné à renforcer les capacités des forces de sécurité et à lutter contre l'usage généralisé des engins explosifs artisanaux, qui restent l'une des armes de prédilection des terroristes shebab.

Armes

La Russie teste des armes électromagnétiques

La Russie est en train de développer et de tester des armes électromagnétiques, a indiqué, ce lundi, Vladimir Mikheyev, le premier vice-directeur du consortium Radio-Electronic Technologies (KRET). «Les systèmes d'armes électromagnétiques existent et sont développés très efficacement», a indiqué Mikheyev, cité par l'agence de presse TASS. «Les tests sont menés régulièrement aussi bien en laboratoire que sur des sites d'essai», a-t-il déclaré.

Le KRET, qui appartient au conglomérat russe de haute technologie Rostec, est également en train de développer les systèmes de protection anti-électromagnétique, a ajouté Mikheyev. Les armes électromagnétiques détruisent les cibles par des ondes électromagnétiques puissantes. L'agence TASS a rapporté que la Russie envisageait de mettre de telles armes à la disposition de drones russes de nouvelle génération.

Yémen

Al Hodeïda est l'épicentre de la flambée de choléra estime l'ONG Save the Children

Les cas suspects de choléra dans les centres de soins appuyés par Save the Children ont presque triplé depuis l'intensification des combats dans la province de Al Hodeïda (ouest du Yémen), a déploré, hier, l'organisation britannique.

Les installations médicales appuyées par l'ONG ont connu une augmentation de 170% des cas suspects (1342 en août, contre 497 en juin), a précisé l'ONG dans un communiqué, liant cette hausse aux combats qui se sont intensifiés entre les rebelles Houthis et les forces progouvernementales.

La province d'Al Hodeïda est devenue «l'épicentre» de la maladie au Yémen, estime Save the Children. Environ 30% des cas suspects sont des enfants de moins de 5 ans, a précisé l'ONG, s'inquiétant du sort de 100 000 enfants souffrant de malnutrition sévère et présentant plus de risques de contracter et mourir de maladies diarrhéiques comme le choléra, que les enfants mangeant à leur faim. L'augmentation des cas dans la province d'Al Hodeïda confirme une tendance générale à travers le pays, souligne l'ONG, qui indique que plus de 23 000 cas suspects ont été enregistrés depuis début 2018. Lundi, le bureau des affaires humanitaires de l'ONU a indiqué que 2451 personnes étaient mortes du choléra et que 1,2 million de cas suspects avaient été recensés entre avril 2017 et septembre 2018.

Les Nations unies avaient averti fin août qu'une 3e vague de choléra menaçait le Yémen après celles de 2016 et de 2017. `Du fait de l'intensification des combats, Save the Children s'inquiète aussi des dégâts sur des installations sanitaires et d'approvisionnement en eau, et de leurs conséquences sur la santé de la population.

Colombie

Bogota renforce sa lutte contre la consommation de drogues

La Colombie renforce sa lutte anti-drogue, en interdisant, notamment la dose minimale pour usage personnel face à la «hausse alarmante» de la consommation interne, selon un décret présidentiel signé, ce lundi. Ce texte, signé par le Président Ivan Duque, dote la police d'«outils» lui permettant de confisquer n'importe quelle quantité de stupéfiants, y compris la dose minimale (20 grammes pour la marijuana, un gramme pour la cocaïne, entre autres) dont la consommation était dépénalisée depuis 1994. «Nous signons un décret qui donne les outils à la force publique, à la police pour faire disparaître la drogue des rues de nos villes, pour détruire n'importe quelle dose bien sûr», a déclaré Duque en signant le texte au palais présidentiel Casa de Nariño à Bogota. La nouvelle règle ne prévoit pas de prison pour les porteurs de drogues - que ce soit marijuana, cocaïne ou toute autre substance interdite - mais la police pourra saisir les stupéfiants et imposer des amendes. Le gouvernement a précisé dans un communiqué que «ceux auxquels sera confisquée une quantité égale ou inférieure à la dose minimale» devront démonter leur condition de toxicomane pour qu'elle leur soit rendue. Le chef de l'Etat, qui a pris ses fonctions le 7 août et avait promis cette mesure pendant sa campagne électorale, l'a justifiée par la «hausse alarmante de la consommation» de drogue en Colombie, sans toutefois donner de chiffres.

Selon le journal économique français «La Tribune»

L'Algérie importera le blé et le lait de Russie

Premier fournisseur de l'Algérie en blé tendre, la France est en passe de perdre un gros marché en faveur des Russes. En effet, l'Algérie,qui a déjà importé du blé russe en 2017, envisage de s'approvisionner totalement de la Russie cette année. Un accord devrait être signé une fois que tous les certificats de conformité seront délivrés.

«L'Algérie est extrêmement intéressée par l'importation de blé russe et envisagera cette possibilité après avoir analysé les informations reçues lors de l'inspection. La décision de la partie algérienne sera également basée sur les résultats de l'inspection du lot de blé d'essai qui sera envoyé à l'Algérie dans un avenir proche», souligne l'organe de surveillance Rosselkhoznadzor du ministère russe de l'Agriculture, dans un communiqué repris par le journal économique français *La Tribune*. Ce média relève la conséquence de cette décision sur les agriculteurs français et globalement sur les exportations françaises vers l'Algérie.

La France est jusqu'à présent premier fournisseur de blé tendre à l'Algérie avec près d'un milliard de dollar.

La réorientation envisagée des importations de blé vers la Russie, qui aurait du blé de meilleure qualité et à un prix plus compétitif, inquiète en premier lieu les céréaliculteurs français qui risquent ainsi de perdre un gros marché, le deuxième au monde, avec plus de 7 millions de tonnes annuellement. L'inquiétude des Français va au-delà du blé. Car l'Algérie s'intéresse aussi à d'autres produits russes comme le lait et la viande bovine. Les autorités algériennes ont demandé des certificats vétérinaires pour les produits laitiers et la viande bovine, souligne *La Tribune*, citant l'agence Tass. La même demande aurait été formulée par l'Algérie aux Russes pour «les ressources biologiques aquatiques destinées à l'exportation. Selon la même source, les entreprises russes pourront commencer les livraisons de leurs produits sur le marché algérien dès que le certificat vétérinaire aura été approuvé». Le choix de l'Algérie de se détourner de son fournisseur traditionnel, la France en l'occurrence, pourrait, au-delà des raisons économiques, être une réaction aux fortes pressions françaises sur les autorités algériennes en ce qui concerne, notamment, le dossier de l'immigration et de la circulation des personnes.

M. M.

Ruptures répétitives de médicaments

Des retards de signature des programmes d'importation mis en cause

Les ruptures récurrentes de médicaments au niveau des officines, à l'origine des inquiétudes persistantes et légitimes de malades et de leurs proches, a amené le ministère de la Santé à instruire les intervenants dans cette filière à prendre dans l'urgence les dispositions propres à empêcher leur répétition.

S'exprimant, hier, à l'émission L'Invité de la rédaction de la Chaîne III de la Radio algérienne, la directrice de l'Agence nationale des produits pharmaceutiques au sein de ce ministère impute cette situation au retard de signature des programmes d'importation des molécules entrant dans la composition des traitements fabriqués localement.

Elle explique d'un autre côté qu'un examen approfondi de la liste des médicaments déclarés en situation de rupture, il est apparu que c'est certaines marques particulières qui manquaient sur les rayons des pharmacies et non pas celles dont les molécules étaient proposées sous une autre désignation.

A ce titre, elle met en cause des médecins qui auraient tendance à prescrire des traitements étrangers au lieu et place de ceux produits localement. Si, d'autre part, elle note que les programmes d'importation de médicaments considérés «essentiels» ont été signés dans les temps, la doctoresse Ouafa Benayed Cherif reconnait toutefois qu'il n'en a pas été de même pour ceux produits localement, en raison de la vérification préalable des stocks encore existant et de l'examen des capacités de leur production. Pour ce qui concerne la disponibilité des remèdes prévue pour l'année 2019, celle-ci signale que le ministre de la Santé a donné des «instructions fermes» pour que soit assurée une bonne exécution de leurs programmes d'importation.

A ce propos, elle annonce qu'un délai de deux mois a été accordé aux fabricants de produits pharmaceutiques pour faire part de leurs besoins.

R. A.

Publicité

République Algérienne Démocratique et Populaire

WILAYA D'ALGER

ETABLISSEMENT DE NETTOIEMENT ET DE COLLECTE DES ORDURES MÉNAGERES

- NETCOM -

NIF : 0 995 1601 06632 33

2e AVIS D'APPEL D'OFFRES NATIONAL OUVERT AVEC EXIGENCE DE CAPACITÉS MINIMALES N° 18/2018

L'Etablissement de Nettoiement et de Collecte des ordures ménagères NETCOM lance un deuxième avis d'appel d'offres national ouvert avec exigence de capacités minimales portant sur l'**assurance du patrimoine de NET COM.**

Le présent deuxième appel d'offres national ouvert avec exigence de capacités minimales s'adresse aux soumissionnaires remplissant les conditions d'éligibilités suivantes :

Capacité professionnelle : la société d'assurance doit être de droit algérien agréée par le ministère des Finances.

Capacités financières : la société d'assurance doit avoir un chiffre d'affaires d'un minimum de 5.000.000.000,00 DA calculée sur la base de la moyenne des bilans des trois (03) dernières années, à savoir 2015, 2016 et 2017.

Capacités techniques : la société d'assurance doit avoir une expérience professionnelle dans le domaine des assurances justifiée au moins par dix (10) attestations de bonne exécution datant des trois dernières années, délivrées par le maître de l'ouvrage.

* Les candidats doivent soumissionner pour toutes les polices en lot unique.

Les entreprises intéressées par le présent avis peuvent retirer le cahier des charges au niveau de :
L'Etablissement NETCOM,
Département des Moyens généraux
Service des marchés
Quai N° 12 les voutes de la pécherie
Casbah - Alger
Contre paiement de 5.000,00 DA payables en espèces auprès de :
La Banque nationale d'Algérie :
Agence Zighoud Youcef
Au compte bancaire :
N° 620 0300 300 088 / 80 ouvert au nom de l'EPIC NETCOM

L'offre doit être présentée sous double pli fermé et sous forme de pli de candidature, pli technique et pli financier, séparés à l'intérieur de la même offre ; Celle-ci doit être anonyme et portant obligatoirement
la mention :

Soumission relative à : 2ème Avis d'Appel d'offres national ouvert avec exigence de capacités minimales N° 18/2018 portant sur l'assurance de patrimoine de NET COM.

«A n'ouvrir que par la commission d'ouverture des plis et d'évaluation des offres»

* Les offres doivent contenir obligatoirement un dossier de candidature, une offre technique et une offre financière accompagnées des documents fiscaux et parafiscaux exigés dans l'article 8 page 06 et 07 du cahier des charges (bilans fiscaux des 3 dernières années, la déclaration de candidature, déclaration à souscrire, lettre de soumission, etc)

* Les offres doivent être déposées au niveau de l'établissement NET COM, service des marchés à l'adresse sus-indiquée.

* La durée de préparation des offres est fixée à **vingt et un (21) jours** à compter de la date de la première parution dans les quotidiens nationaux ou au Bulletin officiel des marchés de l'opérateur public (BOMOP).

* La durée de validité de l'offre est égale à la durée de préparation des offres augmentée de trois (03) mois.

* Le jour de dépôt des offres correspond au dernier jour de la durée de préparation des offres avant 12h00, heure limite.

* Si le jour de dépôt des offres coïncide avec un jour férié ou un jour de repos légal reporté au jour ouvrable suivant.

* L'ouverture des plis aura lieu le même jour à 13h00.

* Les soumissionnaires sont invités à y assister.

L'Echo d'Algérie : 03/10/2018 **Anep : 829 393**

Sudoku — N° 1907

3						9		
		7			6		2	
1				2			3	5
	3			7			6	8
		5				3		
2	9			3			4	
5	1			8				9
	2		7			8		
		6						4

Codes — N° 1907

1	2	3	4	5	6	7	8	9	10	11	12	13
											P	

14	15	16	17	18
B	G	F		D

Accident, déboire

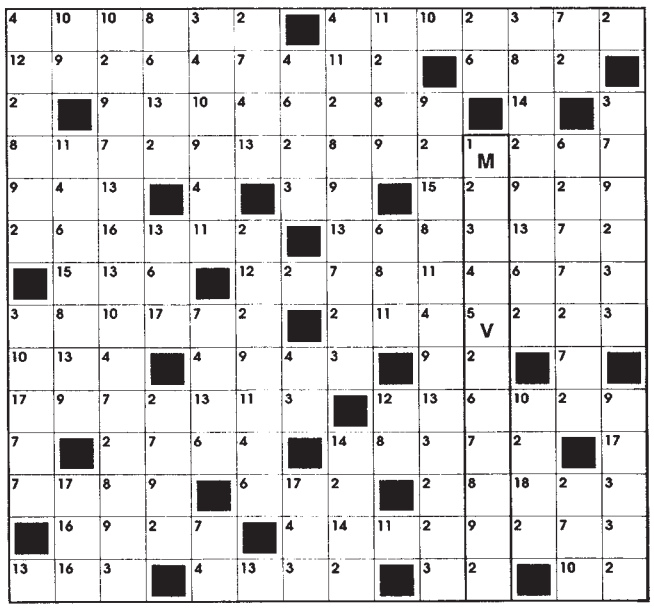

Il créa les voitures-lits

15	2	17	9	15	2		1	17	9	7	13	1	2
9		12	8	11	11	1	4	6					

Pêle-mêle

Un guerrier japonais d'avant 1868

ABLETTE	FABULE	NUISETTE
AMIDON	FELINE	PARADIS
AVALISANT	FUSIONNER	PLATRE
BABILLE	INASSOUVI	RAMIFIER
BOUDIN	INFANT	RIMMEL
BUVETTE	JURER	SORNETTE
CIVILISE	MEMENTO	SOUTIRER
DETENTION	MESSAGE	VANITE
ENTERINE	MULOT	VIERGE

T	E	S	S	O	R	N	E	T	T	E	N	J	N	E
I	N	N	P	R	I	M	M	E	L	R	O	U	E	S
V	A	A	I	A	U	N	N	A	A	M	I	R	R	I
U	O	O	S	L	R	T	F	M	B	S	T	E	T	L
O	T	E	O	I	E	A	I	A	E	L	N	R	A	I
S	N	T	G	R	L	F	D	T	N	N	E	I	L	V
S	E	I	I	R	I	A	T	I	O	T	T	T	P	I
A	M	N	D	E	E	E	V	I	S	U	E	U	T	C
N	E	A	R	U	V	I	S	A	M	I	D	O	N	E
I	M	V	R	U	O	U	V	E	G	A	S	S	E	M
E	L	U	B	A	F	B	A	B	I	L	L	E	A	I

Mots fléchés — N° 1907

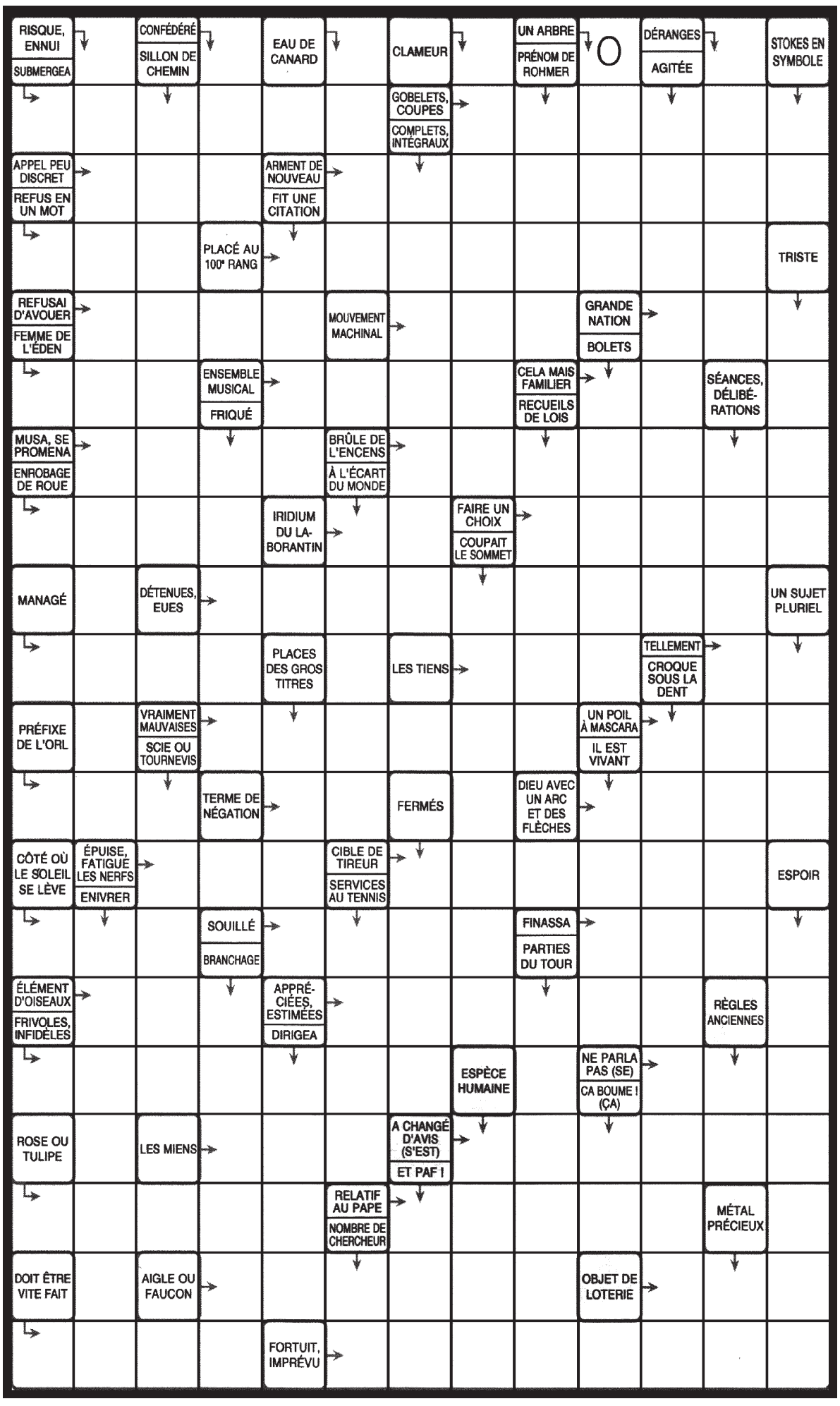

Solutions

Mots codés

Mots fléchés

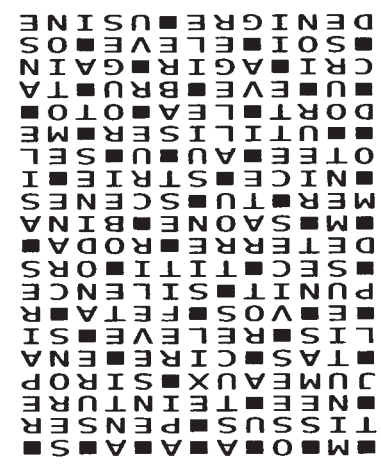

Sudoku

627	831	495
813	945	276
549	672	318
196	783	542
732	154	869
458	269	731
975	426	183
264	318	957
381	597	624

NUMEROS UTILES

Numéros Verts

- Police :	1548
- Gendarmerie nationale :	1055
- Sonelgaz :	3303
- Alerte kidnapping :	104
- Personnes en difficulté ou en détresse :	1527
- SOS Sécurité :	112
- SOS Santé :	115

Urgences

- SAMU :	021 23 50 50
- Police :	17
- Protection civile :	14
- Gendarmerie nationale :	021 96 42 22
- Sapeurs-Pompiers	021 71 14 14
- Sûreté de la wilaya d'Alger :	021 73 00 73
- Centre antipoison :	021 97 98 98
- Centre des grands brûlés :	021 63 29 95
- Institut Pasteur :	021 67 25 02

Hôpitaux

- CHU Mustapha :	021 23 35 35
- CHU Aït Idir :	021 97 98 00
- CHU Ben Aknoun :	021 91 21 63
- CHU Beni Messous :	021 93 15 50
- CHU Kouba :	021 28 33 33
- CHU Bab El Oued :	021 96 06 06
- CHU Bologhine :	021 95 82 24
- CHU El Kettar :	021 96 48 97
- HCA Aïn Naâdja :	021 54 05 05
- Hopital Tixeraïne :	021 55 01 10
- Hopital Zéralda :	021 32 63 94
- Centre Pierre et Marie Curie :	021 23 66 66

Compagnies Aériennes

- Air Algérie :	021 74 24 28
- Tassili Airlines :	021 50 98 58
- Aigle Azur :	021 50 91 91
- Air France :	021 98 04 04

Dépannages

- Gaz :	021 68 44 00
- Electricité :	021 68 55 00
- Service des eaux :	021 67 50 30

Radios

- Chaîne I :	021 21 48 37
- Chaîne II :	021 69 11 70
- Chaîne III :	021 48 15 15
- Radio El Bahdja :	023 70 99 99
- Jil FM :	021 69 27 27
- ENRS :	021 69 34 03/06

Services

- Algérie Télécom	100
- Serveur vocal chèques postaux :	1530
- Seaal :	3394
- Scouts musulmans algériens :	3033
- Association algérienne de psychiatrie :	1512
- Réclamations :	18
- Renseignements / Réveil :	19
- Télégramme :	13

Hôtels - Alger

- Hôtel El Djazaïr	026 21 80 80
- Hôtel El Aurassi	021 74 82 52
- Hôtel Hilton	021 21 96 96
- Hôtel Sheraton	021 37 77 77
- Hôtel Mercure	021 24 59 70
- Hôtel Ibis	021 98 80 20
- Hôtel Albert Premier	021 73 65 06
- Hôtel Safir	0551 42 58 48
- Hôtel El Riadh	021 45 23 58
- Hôtel Mazafran	021 32 00 00
- Hôtel AZ Zéralda	023 32 55 89
- Hôtel Oasis - Kouba	021 77 04 04
- Hôtel New Day - Kouba	023 77 47 47
- Hôtel Mouflon d'Or	021 54 25 62

Hôtel - Béjaïa

- Hôtel Les Hammadites 0776 88 22 38

Hôtel - Tizi-Ouzou

- Hôtel Lalla Khedidja 0795 22 65 77

AEROPORTS

- Houari Boumédiène - Alger	021 50 91 91
- Ahmed Ben Bella - Oran	041 59 10 77
- Mohamed Boudiaf - Constantine	031 81 01 24
- Rabah Bitat - Annaba	038 52 01 59
- Mostepha Ben Boulaïd - Batna	023 77 01 10
- 8 Mai 1945 - Sétif	0651 88 73 66

Hôtels - Sud

- Hôtel El Djanoub - Ghardaïa	029 89 46 20
- Hôtel - El Boustan - El Ménéa	029 81 60 50
- Hôtel Tahat - Tamanrasset	029 31 21 21
- Hôtel Gourara - Timimoun	049 90 26 27
- Hôtel Touat - Adrar	049 96 99 33
- Hôtel Antar - Béchar	049 81 71 63
- Hôtel Kerdada - Bou Saâda	035 53 39 04
- Hôtel Le Caïd - Bou Saâda	035 53 43 94
- Hôtel Zaïd - Hassi Messaoud	0660 20 88 20
- Hôtel La Gazelle d'Or - El Oued	032 11 89 02

Hôtels - Est

- Hôtel Marriott - Constantine	035 53 39 04
- Hôtel Ibis - Constantine	031 99 20 00
- Hôtel Cirta - Constantine	031 92 19 80
- Hôtel Le Majestic - Annaba	038 86 54 54
- Hôtel El Mountazah - Annaba	038 65 24 12
- Hôtel El Hidhab - Sétif	036 51 41 34

Hôtels - Ouest

- Hôtel Sheraton - Oran	041 59 01 00
- Hôtel Royal - Oran	041 29 17 17
- Hôtel Ibis - Oran	041 98 23 00
- Hôtel Renaissance - Tlemcen	043 40 11 11
- Hôtel Les Zianides - Tlemcen	043 27 71 21 à 25
- Hôtel Ziri - Ghazaouet	043 32 30 25

France 3

20h05 : Charles Aznavour, l'intégrale

Ambassadeur de la chanson française, Charles Aznavour est l'artiste français le plus connu et reconnu à travers le monde. Grâce à des documents d'archives rares, sa carrière est retracée : ses débuts difficiles, son amitié avec Edith Piaf, sa rencontre avec le public et avec le succès. Charles Aznavour se raconte avec émotion et interprète ses plus grands succès parmi lesquels *Que c'est triste Venise*, *La Mama*, *Paris au mois d'août*... Son talent s'étend aussi au 7e art. Avec plus de 50 films a son actif, il compte parmi les grands acteurs du cinéma français, avec notamment *Un taxi pour Tobrouk* et *Tirez sur le pianiste*.

TF1

20h00 : Esprits criminels

Quatre colocataires ont été tués à Saint Louis d'une façon particulièrement violente. JJ apprend que Linda Barnes, l'assistante du directeur de la Sécurité nationale au FBI, a décidé de collaborer à cette enquête en se rendant sur le terrain avec l'équipe. Spencer refuse catégoriquement de participer aux investigations dans ces conditions. Malgré les tensions que la présence de Barnes...

France Ô

19h55 : Investigatiôns

Le 4 novembre, les Calédoniens vont se prononcer pour ou contre l'indépendance de l'archipel. Nella Bipat s'est rendue dans cette collectivité française dotée d'un statut particulier, en Océanie. Du nord au sud, en passant par les îles Loyauté, elle a enquêté, interrogé les communautés qui composent la Nouvelle-Calédonie et notamment des jeunes qui,...

M6

20h00 : Le meilleur pâtissier

Les 9 pâtissiers en lice doivent moderniser l'apple pie -tout en respectant les fondamentaux de ce gâteau emblématique des Anglo-Saxons- pour épater Cyril Lignac et Mercotte. Pour l'épreuve technique, jugée à l'aveugle, ils vont confectionner un trifle. Cette gourmandise à étages est composée d'une génoise, de crème, de fruits ou de gélatine.

W9

20h00 : Enquêtes criminelles

Affaire Godest : sortie de route. Dans la nuit du 9 novembre 2007, la voiture de Johann Boucher percute un arbre à la sortie du village de Châtenay-en-France, dans le Val-d'Oise. Sa petite amie vingtenaire, Emilie Godest, est blessée. Affaire Dalmasso : mystérieux meurtre sur la Côte d'Azur. Christophe Dalmasso, un homme d'affaires cannois, disparaît le 2 septembre 2003. Deux ans plus tard,...

4

19h55 : Le seigneur des anneaux

Bien décidés à détruire le maléfique anneau de Sauron, Frodon Sacquet et Sam Gamegie font route vers le pays de Mordor, suivis par le versatile Gollum. Pendant ce temps, l'humain Aragorn, l'elfe Legolas et le nain Gimli se lancent à la poursuite de leurs amis Merry et Pippin, capturés par une horde de créatures sauvages. Les trois compagnons parviennent au Rohan, territoire sur lequel règne Saroumane.

arte

19h55 : Phœnix

A Berlin, quelque temps après la Seconde Guerre mondiale, Lene Winter s'occupe de son amie Nelly Lenz, une chanteuse juive, survivante des camps, défigurée. Après une reconstruction faciale, Nelly se voit proposer par Lene de partir refaire sa vie en Palestine, où un terrain leur a été attribué. Un soir, alors qu'elle erre dans les rues de la ville dévastée, elle croise furtivement Johannes, dit «Johnny», son mari. Alors que Lene doit partir en Pologne,...

CANAL+

20h09 : Les nouvelles aventures de Cendrillon

Julie, employée dans une florissante boite de E-commerce, est secrètement amoureuse d'un des cadres de l'entreprise, Marco, fils du patron et séducteur impénitent. Et quand Marco, qui a un rendez-vous galant avec une autre emloyée, lui demande de garder son fils, Julie accepte. Pour occuper le garçon,...

TMC

22h45 : 90' Enquêtes

Chiens et chats peuvent rapporter gros. Certains semblent avoir flairé le filon en créant des services spécialisés. Institut de beauté, hôtels de luxe, psychologues... il y en a pour tous les goûts. Valérie a monté sa propre agence de mannequins pour animaux. Ses «modèles» s'affichent comme des emblèmes de mode. Franck, éducateur canin, promène à lui seul une meute de cinquante chiens. Thierry Bedossa, quant à lui, est comportementaliste animalier...

Jeux méditerranéens d'Oran 2021

La commission de bénévolat tient sa première réunion

La commission du bénévolat du Comité d'organisation des Jeux méditerranéens prévus en 2021 à Oran vient de tenir sa première réunion, a-t-on appris auprès de cette structure.

La réunion, qui a eu lieu au CLS USTO, a regroupé quatre associations de la société civile opérant dans la capitale de l'Ouest du pays, indique-t-on. Elle s'inscrit dans le cadre d'une série de rencontres d'information et d'échange qui va toucher une vingtaine d'associations réparties en groupes de cinq chacun, précise-t-on encore, ajoutant que le président de l'association du réseau de l'écocitoyenneté, Guenoun Hamid a été choisi par le wali pour occuper la fonction de coordinateur de la commission.

Etaient présents à la 1ère réunion, les associations «Bel Horizon», «REC», «Graine de Paix» et «SDH», détaille la même source. Les organisateurs de la 19e édition des Jeux méditerranéens, à leur tête les autorités locales, tablent énormément sur l'implication des bénévoles pour assurer la réussite de cet important rendez-vous sportif que l'Algérie abrite pour la 2e fois de son histoire après l'édition de 1975 déroulée Alger. Récemment, le comité technique du Comité international des Jeux méditerranéens (CIJM) a estimé, en marge de sa visite à Oran, que cette ville avait besoin de 2500 à 3000 bénévoles pour assurer une bonne organisation de l'évènement, mettant en relief le rôle de plus en plus déterminant du bénévolat dans les grands événements sportifs, y compris dans les Jeux Olympiques. Par ailleurs, le wali d'Oran, Mouloud Chérifi a présidé, ce lundi soir, une réunion de coordination avec le comité d'organisation des JM-2021, ont indiqué les services de la wilaya.

Au cours de ce conclave, qui a regroupé les responsables des différentes commissions concernées par les jeux, plusieurs volets d'ordre organisationnels et techniques ont été passés en revue. Cette réunion se voulait aussi préparatoire en prévision de la 2e visite des représentants du CIJM à Oran programmée du 21 au 23 novembre prochain, souligne-t-on.

Tournoi international juniors Batiche-Saïfi de tennis

52 joueurs au coup d'envoi de la compétition à Alger

Cinquante-deux athlètes dont 20 filles ont pris part, hier, au coup d'envoi du tournoi international ITF/CAT juniors Batiche-Saïfi, au tennis club les Palmiers de Ben Aknoun (Alger).

Les athlètes participants sont issus de 13 pays. Il s'agit de : Tunisie, Madagascar, Suisse, Angleterre, Maroc, Espagne, Inde, Hongrie, Luxembourg, Allemagne, France, Russie et l'Algérie, pays organisateur de cette compétition de grade 5, qui se déroule sur les courts en terre battue. L'Algérie prend part avec 17 joueurs (12 garçons et 5 filles). Le directeur de l'organisation sportive et des compétitions (DOSC) de la Fédération algérienne de tennis (FAT), Hamza Khelassi est le directeur de ce tournoi, dont les différents tableaux sont officiés par le juge-arbitre algérien Abderrahmane Chérifa, ayant le grade «white badge». Le tournoi est dédié à la mémoire du défunt «Batiche Saïfi», ancien joueur et entraîneur de l'équipe nationale algérienne, qui fut également capitaine de Coupe Davis, décédé le 27 septembre 2014.

Tournoi Futures 34 en Tunisie - Tableau final

Nazim Makhlouf débute contre l'Italien Fausto Tabacco

Le tennisman algérien Nazim Makhlouf défie l'Italien Fausto Tabacco, ce mardi, au premier tour du tableau final du tournoi «Furures 34» qui se déroule du 1er au 7 octobre 2018 sur les courts en surface rapide du Tennis Club de Monastir (Tunisie) suivant le programme de compétition, dévoilé par les organisateurs après tirage au sort. L'Algérien de 22 ans, classé 1470e mondial, sera privilégié dans ce match par le facteur «expérience», car appelé à défier un jeune Italien de 16 ans, qui fait ses débuts dans le circuit et qui pointe actuellement au 316e rang sur le plan national. Le match est prévu en ce début d'après-midi, sur le court N° 4. D'un prize-money de 15.000 $, la compétition a drainé la participation de certains joueurs relativement bien classés sur le plan mondial, notamment, le Turc Altug Celikbilek (425e) et le Français Baptiste Crepatte (429e). Il s'agit du 2e tournoi consécutif à Monastir pour Makhlouf, après le «Magic Hotel Tours», également doté d'un prize-money de 15.000 $, auquel il avait participé du 24 au 30 septembre dernier.

الجمهورية الجزائرية الديمقراطية الشعبية

ولايـــــة أدرار
دائـرة أوقـــروت
بلديـة أوقـــروت

وصل إشهاري لإنشاء جمعية محلية

بمقتضى القانون رقم 06/12 المؤرخ في 18 صفر عام 1433 هـ الموافق لـ 12 يناير 2012 والمتعلق بالجمعيات و طبقا لأحكام المادة 18 من نفس القانون تم هذا اليوم : 2018/09/27 تسليم وصل التصريح بتأسيس الجمعية البلدية المسماة : النادي الرياضي للهواة أمل اوقروت بـ : زاوية سيدي عمر - اوقروت
المسجلة تحت رقم : 17 / 2018
العنوان : محل السيد : بعلة عبد الرحمان. زاوية سيدي عمر- اوقروت - ولاية ادرار
يترأسها السيد : بعلة عبد الرحمان

• ملاحظة : هذا الوصل صالح فقط للقيام بإجراءات الإشهار وفقا لأحكام المادة 18 الفقرة 02 من القانون السالف الذكر . خلال شهر على الأكثر في جريدة يومية إعلامية واحدة ذات توزيع وطني

L'Echo d'Algérie : 03/10/2018

Publicité

République Algérienne Démocratique et Populaire

MINISTÈRE DE L'HABITAT, DE L'URBANISME ET DE LA VILLE

DIRECTION DES ÉQUIPEMENTS PUBLICS DE LA WILAYA DE DJELFA

CODE FISCAL : 0.002 1701.50020 69 DEP

AVIS D'ATTRIBUTION PROVISOIRE DE MARCHÉ N° 23/2018

Conformément aux dispositions de l'article 82 du décret présidentiel 15/247 du 16/09/2015, portant réglementation des marchés publics et des délégations de service public, le directeur des équipements publics de la wilaya de DJELFA informe l'ensemble des soumissionnaires ayant répondu à l'Avis d'appel d'offres ouvert avec exigence des capacités minimales : **N° 19/2018 relatif à la réalisation des travaux d'aménagement et réhabilitation CFPA cité Berrebih à DJELFA.**

Qu'à l'issue de l'évalution des offres, le marché a été attribué provisoirement à l'entreprise suivante :
ENTREPRISE RETENUE : **BENGOURINA MESSAOUD**
NIF : **182142900005117**
MONTANT EN TTC : **16.728.163,20 DA (montant corrigé)**
DÉLAI DE RÉALISATION : **07 MOIS**
NOTE OFFRE TECHNIQUE : **27.14/40**
CRITÈRE DE CHOIX : **Moins-disante**

Tout soumissionnaire contestant le choix opéré par la partie contractante, dispose d'un délai de 10 JOURS à compter de la première parution du présent avis dans les quotidiens nationaux et au BOMOP, pour introduire un recours auprès de la commission des marchés de wilaya, les autres soumissionnaires intéressés à prendre connaissance des résultats détaillés de l'évaluation de leurs offres sont invités à se rapprocher du service contractant au plus tard 03 jours à compter de la première parution du présent avis dans les quotidiens nationaux ou au BOMOP.

L'Echo d'Algérie : 03/10/2018 | Anep : 829 328

UNAF

La possibilité d'un libre transfert des joueurs dans la zone à l'étude

Les membres du bureau exécutif de l'Union nord-africaine de football ont adopté un accord de principe concernant le libre transfert de joueurs entre les différents pays de la zone nord. A l'issue d'une réunion tenue avant-hier à Sharm El Cheikh en Egypte, le bureau exécutif de l'Union nord-africaine de football (UNAF), présidé par le président de la FTF, Wadii Jarry, a accepté la proposition portant sur le transfert libre des joueurs entre les différents clubs appartenant aux pays membres de l'UNAF à savoir, la Tunisie, l'Algérie, l'Egypte, le Maroc et la Libye, ainsi que l'échange d'arbitres.

Il s'agit ainsi d'une décision importante prise entre les pays de l'Union nord-africaine de football. Ainsi donc, les joueurs ne seraient plus considérés comme des étrangers en matière des transferts entre les pays de l'UNAF. Mais pour la concrétisation de cette décision, avec tous ses détails techniques et juridiques qui s'en suivent, il faut attendre l'Assemblée générale de l'Union prévue en novembre 2018 pour l'entériner.

A noter que ces dernières années quelques joueurs nord-africains ont fréquenté le championnat algérien même si les clubs locaux préfèrent davantage la filière africaine en raison du coût moins élevé et le profil de jeu athlétique recherché.

On notera la présence du Marocain Hajhouj la saison dernière (USMA), ainsi que trois footballeurs tunisiens (Essifi, Mosrati, Boulazac), un joueur égyptien (Bogy) et quelques internationaux libyens comme Mohamed Zaâbiya (JSK, MCO) et Mohamed El Ghanoudi (JSS).

Préparation d'une candidature commune pour le Mondial-2030

D'autre part, les membres du bureau exécutif de l'UNAF ont par ailleurs appuyé l'idée de la préparation d'un dossier de candidature tripartite pour l'organisation de la Coupe du Monde de 2030, avec comme condition que chaque président de fédération nationale présente la proposition aux autorités nationales concernées de son pays pour accord. Cette proposition sera ensuite soumise à la prochaine assemblée générale de l'UNAF pour approbation

FAF

Zetchi rend visite aux joueurs de l'Entente

Profitant de sa présence en Egypte en vue des travaux du congrès extraordinaire de la CAF qui s'est déroulé à Sharm El Cheikh, le président de la Fédération algérienne de football, Kheïreddine Zetchi, accompagné du secrétaire général de la FAF, Mohamed Saad et du membre du bureau fédéral, Rachid Gasmi, a dès son arrivée au Caire rejoint l'hôtel Concord Essalem où est hébergée la formation de l'Entente de Sétif qui s'apprêtait à affronter, ce 2 octobre, le Ahly du Caire dans le cadre de la demi-finale de la Champions league africaine. La visite a pour but d'encourager les Sétifiens à la veille d'un aussi important match Le président de la FAF et la délégation qui l'accompagnait se sont entretenus avec le président de l'ESS, Hamar Hacen et l'ensemble de l'équipe de l'Entente. Le président s'est entretenu avec les joueurs et le staff de l'équipe avec des mots d'encouragement d'avant match. Zetchi s'est excusé de ne pouvoir assister au match, il devait rentrer à Alger. Par contre, il a laissé le soin à Rachid Gasmi et Mohamed Saad de rester auprès de l'équipe en leur qualité de représentant de la FAF.

OGC Nice

Youcef Attal, un talent exposé

Il y a des joueurs qu'on doit voir et revoir pour s'en faire une idée précise, Youcef Attal n'en fait pas partie. Il suffit de 10 minutes pour comprendre tout le potentiel de technique, de vitesse et de générosité qu'il recèle, mais aussi que son jeu l'expose plus que tout autre joueur aux blessures.

Dante : «Attal a le foot dans le coeur»

On a l'impression que tout va très vite pour Attal qui est passé en à peine plus de 12 mois de la 2e division algérienne aux projecteurs de la Ligue 1 française sous les ordres de Patrick Viera, tout en glanant 4 sélections remarquées avec l'équipe d'Algérie.

Pourtant le joueur de 22 ans a tardé à percer en débutant en senior à 19 ans certes, mais après être passé successivement par les jeunes dur CRB, de l'USMA et de la JSK à deux reprises. Il aurait pu connaître le destin de ces dizaines de talents gâchés chaque année faute de personnes compétentes pour les prendre en charge mais lui a eu de la chance.

Sa chance aura donc été d'être repéré par le Paradou AC à 18 ans alors en deuxième division, il a pu profiter de la politique du club de faire jouer une majorité de jeunes issus de son académie pour s'intégrer à cet effectif qui lui ressemble composé de joueurs techniques et rapides.

L'autre chance qu'il a eu, lui l'attaquant de formation, c'est d'être tombé dans la même génération que Farid El Melali qui jouait au même poste, ce qui a donné l'idée à José Maria Nogues de le replacer comme arrière (droit et gauche) pour bénéficier du talent des deux en même temps sur le terrain.

Naples

Ghoulam prend son mal en patience

Le défenseur international algérien n'a toujours pas retrouvé les terrains de football et son absence ne fait que se prolonger. Blessé depuis novembre 2017 en Ligue des Champions lors d'un match face à Manchester City, Faouzi Ghoulam est absent depuis 11 mois. Ce dernier voudrait maintenant rejouer et surtout retrouver la compétition alors qu'il est en meilleure forme. Selon la presse italienne, les médecins du défenseur des Verts ne lui ont pas encore donné le feu vert même s'il est totalement guéri. Personne ne veut prendre de risque avec Faouzi Ghoulam, lui qui a rapidement rechuté après sa première blessure. Ce dernier attend encore qu'on lui donne le feu vert avant de pouvoir retrouver la compétition. Il faut savoir qu'il a repris les entraînements avec le reste de ses coéquipiers et se donne à fond dans le travail. Il fait le même travail que tout le groupe, mais le staff médical ne veut prendre aucun risque avec lui.

En tout cas, le défenseur des Verts commence à s'impatienter et veut retrouver la compétition après pratiquement un an d'absence. Carlo Ancelotti attend de son côté que son poulain retrouve le top de sa forme afin de pouvoir compter sur lui lors des prochains matchs.

Bétis Séville

Mandi n'a pas manqué une minute de Liga

Si l'entraîneur du Bétis Séville est adepte du turn-over, le défenseur international algérien Aïssa Mandi est l'exception qui confirme la règle. Avant-hier, face à Léganes, Quiqué Sétien a titularisé l'ancien capitaine de Reims une nouvelle fois en Liga soit son 8e match de suite depuis le début de saison (7 matchs en Liga + 1 en Europa League) pour un total de 720 mn, si Sétien fait confiance à son défenseur c'est parce que ce dernier répond toujours présent en défense et contribue directement au bon début de saison de son club qui pointe à la 5e place à deux points seulement des deux leaders le Fc Barcelone et le Real Madrid. Mandi qui avait eu une première saison difficile est désormais une pièce essentielle du Betis.

Boudebouz toujours dans le viseur de Nice

Approché dans les dernières heures du mercato estival par la direction de l'OGC Nice, Ryad Boudebouz est finalement resté au Bétis Seville. À en croire plusieurs médias espagnols, le meneur de jeu international algérien figure toujours dans le viseur des dirigeants de l'OGC Nice. Les Aiglons espèrent revenir à la charge sur le dossier de l'international algérien au prochain mercato hivernal pour espérer convaincre le Bétis de lâcher son joueur et renforcer leur secteur offensif. Rappelons que le Bétis Seville a refusé de vendre Boudebouz lors du dernier mercato pour cause de manque de temps pour trouver un successeur à son poste.

USMA-MCA programmé au stade du 5 Juillet

50 000 billets seront imprimés

Le décompte final pour le gros derby de la capitale et du pays a été lancé. Le MCA va affronter son voisin et rival de toujours, l'USMA au stade du 5-Juillet. Pour l'occasion, l'OCO a vu grand et 50 000 billets seront imprimés pour la partie. Le début de saison du MCA est des plus mauvais et médiocres.

Ça, personne ne pourra dire le contraire. Même après la qualification en Coupe arabe, c'est l'arbre qui cache la forêt. Maintenant, plus de place pour le reste, il y a le big derby qui arrive dans quelques jours et si les joueurs ratent ce match, l'équipe va être plongée davantage dans la crise. Elle aura tout perdu en neuf journées de championnat. Bien que les rapports entre les fans, les joueurs et la direction sont au plus mal, chacun va mettre de l'eau dans son vin pour le bien de l'équipe et les supporters vont se déplacer en masse pour assister à cette rencontre très spéciale. Dans ce sens, l'OCO a prévu le coup et a vu les choses en grand. D'après les informations qui nous sont parvenues, 50 000 billets seront imprimés pour la rencontre entre les deux voisins algérois. Le prix du billet sera de l'ordre de 300 DA. Une très bonne chose pour les supporters puisque cela promet d'ores et déjà un derby à guichets fermés et haut en couleur. Maintenant, les joueurs sont bien conscients de ce qui se passe et savent très bien qu'une victoire au cours du derby pourrait leur permettre d'ouvrir une nouvelle page avec les fans.
C'est pour cette raison qu'ils ne doivent en aucun cas rater cette opportunité de faire les choses en bien et d'aller chercher les trois points de la victoire. Dans le cas contraire, les choses pourraient être plus compliquées que jamais. Les joueurs sont prévenus. Concernant la vente des billets, on apprend de notre source qu'elle débutera vendredi matin, soit la veille du match. Plusieurs guichets seront prévus pour faciliter l'opération d'autant plus qu'on attend une bonne affluence de la part des deux galeries qui ne veulent en aucun cas rater cette partie et pour rien au monde. Si tous les billets sont écoulés, ce sera bien, sinon, la vente se poursuivra le jour du match. Au départ, le big derby devait avoir lieu au stade de Bologhine, une décision qui suscite le courroux des fans des deux équipes.
Heureusement que la direction de l'USMA a vite rectifié le tir, sans doute auréolée par la belle victoire de son équipe samedi passé, en championnat contre la coriace formation du PAC. Il s'agissait du 2e succès des Rouge et Noir pour autant de derbies depuis le début du championnat.
Evidemment, ils vont essayer de poursuivre sur leur lancée en rajoutant le Doyen à leur liste des victimes.

MC Alger

Courbis viendra-t-il, ne viendra-t-il pas ?

Annoncé en grande pompe par la direction du Mouloudia d'Alger, l'entraîneur français Roland Courbis est loin d'avoir tranché la question de sa nomination à la tête de la barre technique. Bien qu'ayant donné son accord de principe, l'ancien coach de l'Olympique de Marseille reste dans l'expectative, affichant ainsi son hésitation à rendre une réponse définitive à la proposition de la direction du Mouloudia. Et comme signalé, c'est toujours la fonction de Roland Courbis au sein de la radio française RMC qui pose problème et qui bloque ce dernier. S'impatientant en ne voyant pas Courbis donner suite à leur proposition, les responsables du MCA ont pris attache avec le technicien français pour connaître sa position, et comme il fallait s'y attendre, Courbis a de nouveau reporté sa réponse, en leur annonçant qu'il trancherait mardi (hier). Néanmoins et selon les derniers échos, les responsables du Doyen semblent sceptiques, d'autant plus que Courbis laisse entendre qu'il ne lui sera pas facile de résilier son bail avec RMC où il est animateur et consultant sportif. Un message qui n'est pas fait pour rassurer les responsables du Doyen, qui songent sérieusement à un plan B, pour pallier une éventuelle et même très probable réponse négative. A cet effet, et à en croire une source au sein de la maison Mouloudia, on se préparerait déjà à un échec de la désignation de Courbis, d'où la réactivation de certaines pistes. Toujours selon nos sources, plusieurs techniciens étrangers figurent dans ladite liste du plan B, à l'image du Français Hubert Vélud, fraîchement débarqué du Koweït, en passant par Bertrand Marchand et autre Faruk Hadzibegic, alors que Kheïreddine Madoui, qui était en pole position, au lendemain du limogeage de Bernard Casoni, et dont la venue a été bloquée in extremis à l'époque par son club d'Al Zamalek, ne fait plus partie des plans du Mouloudia, alors qu'il est sans club depuis un peu plus d'une semaine.
Des pistes et des négociations qui restent tributaires de la réponse que rendra aujourd'hui Courbis à la direction du MCA. A signaler enfin, qu'en attendant la désignation d'un nouvel entraîneur, c'est toujours le duo Belkheïr-Saïfi qui mène la barque, en dirigeant, hier en fin de journée, la reprise des entraînements à Aïn Benian, pour préparer le très attendu derby algérois face à l'USMA, prévu ce samedi au stade du 5-Juillet (Alger).

MC Oran

Le club pris en otage par Badou Zaki

Décidément, le Mouloudia d'Oran n'est pas près de sortir de cet engrenage, pour ne pas dire cette anarchie, en matière de gestion qui risque d'entraîner de fâcheuses conséquences au club. Sans conseil d'administration digne de ce nom, sans directeur technique sportif (DTS) pourtant exigé par la FAF, le MCO continue d'investir dans le bricolage. Comment se fait-il qu'un club de la trempe du Mouloudia et de l'engouement populaire qu'il suscite se retrouve sans entraîneur ? Plusieurs noms ont été cités à la tête du MCO, mais jusqu'à l'heure actuelle, rien n'a été fait. Chérif El Ouazzani, annoncé au Mouloudia, ne viendra finalement pas selon notre source, car il est bien parti pour rester au CRB. Aux dernières nouvelles, nous avons appris que Belatoui Omar, actuellement au GCM, a été contacté par un proche du club. Belatoui, qui devait prendre sa nouvelle fonction, hier, a été prié de patienter en attendant le dénouement de la résiliation du contrat de Badou Zaki. Ce dernier, selon certains observateurs, a adopté une stratégie de rétorsion, désirant se venger suite aux critiques qui lui ont été adressées par les proches du club. Est-il concevable ou logique qu'un salarié étranger puisse imposer son diktat en envoyant des certificats médicaux de complaisance pour justifier ses absences ? Connaissant les valeurs de Badou Zaki et son honorable parcours, il ne devait pas prendre en otage le MCO, même si certains joueurs, par leurs comportements inadmissibles, ont précipité son départ. Ne dit-on pas que «la connaissance parle, mais la sagesse écoute ?» La situation ne devait pas en arriver là si le MCO a trouvé un entourage sain répondant à ses attentes et à son histoire.
Au Mouloudia d'Oran, comme dans la plupart des clubs prétendus professionnels, les critères ne sont pas respectés et où tout le monde donne son avis et exige l'application de ses désirs. Aussi, l'absence d'un DTS, censé trouver des entraîneurs au profil recherché, influe négativement sur la gestion purement technique de l'équipe. En tout cas, la présence de joueurs chevronnés et en fin de carrière exige la présence d'un entraîneur d'expérience pour une meilleure maîtrise du groupe. Certains estiment que cette situation d'attente arrange quelque peu les affaires de certaines personnes, surtout en cette période de disette en matière de finances évoquée à plusieurs reprises par le premier responsable du club lui-même et permettra à certains proches de l'équipe à imposer leur diktat avec la complicité de quelques joueurs.

MO Béjaïa

Alain Michel, au revoir et merci !

La défaite concédée par le MOB, samedi dernier, face à la JS Saoura a suscité la colère chez les fans qui ont exigé le départ du premier responsable de la barre technique, Alain Michel. La direction du club qui ne veut pas connaître encore une situation plus compliquée aurait déjà pris la décision de mettre un terme à sa collaboration avec le technicien français, puisqu'une décision de fin de mission devrait lui être notifiée, a-t-on appris dans l'entourage du club. Il faut dire que le président du conseil d'administration (CA), Amar Boudiab, n'a pas été satisfait du bilan de son entraîneur qui a récolté neuf points en sept matches joués. La décision officielle sera connue dans les prochaines heures, alors que le MOB a repris le travail, hier, pour préparer le match face au DRB Tadjenanet.

www.lechodalgerie-dz.com Mercredi 3 octobre 2018 - 23 Moharem 1440 N° 1907 - prix : 10 DA - 1€

L'ECHO D'ALGERIE
INFORMER ET PENSER LIBREMENT

Météo

	Alger	Oran	Constantine	Béchar	Ouargla
Min° / Max°	15°/22°	15°/24°	12°/17°	16°/29°	16°/28°

Horaires des prières Alger

El Fadjr	El Dohr	El Aasr	El Maghreb	El Icha
05:19	12:37	15:57	18:32	19:50

Fête nationale de la Guinée

Le Président Bouteflika félicite son homologue guinéen

Le président de la République Abdelaziz Bouteflika a adressé un message de félicitations à son homologue guinéen, Alpha Condé, à l'occasion de la fête nationale de son pays dans lequel il lui a réitéré son «plein attachement» à œuvrer à la consolidation de la coopération bilatérale entre l'Algérie et la Guinée.

«A l'occasion de la célébration de la fête nationale de la République de Guinée, il m'est particulièrement agréable de vous présenter, au nom du peuple et du gouvernement algériens et en mon nom personnel, nos chaleureuses félicitations auxquelles je joins mes sincères vœux de santé et de bonheur pour vous-même, de progrès et de prospérité pour le peuple guinéen frère», écrit le chef de l'Etat dans son message. «Il me plaît, en cette heureuse occasion, de vous réitérer mon plein attachement à œuvrer, avec vous, à la consolidation de la coopération bilatérale entre l'Algérie et la Guinée, au bénéfice mutuel de nos deux peuples frères et vous assurer, de mon engagement à approfondir nos consultations politiques sur les questions régionales et internationales d'intérêt communs», conclut le président de la République.

Produits made in Algeria

Le Club des exportateurs algériens accuse la France de bloquer l'accès au marché européen

Il ne suffit d'un «made in Algeria» pour exporter, car le marché extérieur, est une véritable jungle dont il faut maîtriser les rouages pour y à voir accès.

Les exportateurs algériens viennent de le vérifier à leurs dépens, en voyant leurs produits s'accumuler au port d'Alger, faute de certificats attestant de leur qualité.

Le Forum des exportateurs a accusé, ce mardi, la France en particulier de bloquer par des artifices techniques et juridiques les produits algériens destinés au continent européen. Il faut dire que la récente épidémie de choléra y est pour grand-chose par rapport à la méfiance à l'égard des produits algériens, selon le Forum des exportateurs. Les exportateurs demandent par conséquent aux autorités de mettre en place urgemment un laboratoire phytosanitaire afin procéder au contrôle en amont des produits à l'export pour délivrer les certificats nécessaires exigés par les pays d'accueil. **A. A.**

Distinction

Le prix Nobel de physique attribué à trois chercheurs pour leurs travaux sur les lasers

Le prix Nobel de physique a été attribué, hier, à trois chercheurs, pour leurs travaux sur les lasers ayant permis de développer des outils utilisés dans l'industrie et la médecine, ont rapporté des médias. Le prix a été départagé entre l'Américain Arthur Ashkin, le Français Gérard Mourou et la Canadienne Donna Strickland. Lundi, le prix Nobel de médecine a été attribué à l'Américain James P. Allison et au Japonais Tasuku Honjo pour leurs recherches sur l'immunothérapie qui se sont révélées particulièrement efficaces dans le traitement de cancers virulents.

Le prix Nobel de la chimie sera annoncé mercredi, suivi de celui de l'économie lundi 8 octobre.

Le Nobel de la Paix, quant à lui, sera dévoilé vendredi prochain à Oslo.

Révision des listes électorales

La HIISE lance le programme «déploiement» dans toutes les régions du pays

La Haute instance indépendante de surveillance des élections (HIISE) a indiqué, ce mardi, que le comité permanent a tracé un programme, dit «déploiement» englobant l'ensemble des régions du pays visant à s'assurer de la conformité des opérations de la révision annuelle des listes électorales, qui a débuté le 1er octobre et devant prendre fin le 31 octobre.

«Sous la supervision de la présidence de la HISSE et le contrôle, sur le terrain, des membres du comité permanent, la surveillance des opérations de révision des listes électorales a été lancée et un programme de déploiement englobant toutes les régions du pays a été tracé.

Les membres du comité permanent, accompagnés des cadres de la haute instance, se chargent de la surveillance des opérations de révision annuelle des listes électorales, durant le mois d'octobre conformément à la loi. Cette opération de surveillance s'inscrit «dans le cadre des prérogatives de la HIISE, en application des dispositions de l'article 194 de la Constitution, et conformément à l'article 12 de la loi N° 16-11 qui stipule que «la haute instance s'assure dans le cadre des attributions qui lui sont dévolues de la conformité des procédures de révision des listes électorales par l'Administration aux dispositions de la loi organique relative au régime électoral, ainsi que de la conformité des listes électorales mises à sa disposition à la loi organique relative au régime électoral». L'article 18 de ladite loi stipule que la HIISE «demande tous documents et informations des institutions concernées par l'organisation des opérations électorales et de leur déroulement».

La HIISE précise, dans son communiqué, que ses numéros de Fax et son site électronique sont mis à la disposition des citoyens pour la saisir, par écrit, de toutes les infractions constatées, liées à cette opération.

7e édition de la Compétition annuelle des jeunes entrepreneurs

INJAZ El Djazaïr dévoile les lauréats

INJAZ El Djazair a organisé, le lundi 1er octobre 2018, à Alger, la cérémonie de remise de prix aux lauréats de la 7e compétition des Jeunes entrepreneurs. Avec le soutien de Ooredoo en tant que Sponsor Exclusif, cette cérémonie organisée par INJAZ El Djazaïr, a été marquée par la présence de nombreux officiels et personnalités du monde de l'entreprise et de l'enseignement supérieur ainsi que des cadres de Ooredoo.

L'édition 2018 de la compétition annuelle des jeunes entrepreneurs a enregistré la participation de plus de 1500 étudiants de 19 établissements nationaux d'enseignement supérieur (Grandes Ecoles et Universités) et de diverses spécialités (informatique, commerce, architecture, polytechnique, électronique, agroalimentaire, industrie, sciences, etc...).

Une cinquantaine de cadres d'entreprise ont accompagné et encadré bénévolement les participants en leur apportant leur expérience afin de concrétiser leurs projets, développer leur esprit entrepreneurial et les introduire dans le monde professionnel. Ainsi, préalablement, une quarantaine d'équipes ont présenté et exposé leurs projets d'entreprise et leurs rapports de fin d'activité durant la demi-finale de la compétition, devant un jury de professionnels qui a évalué leurs travaux.

A l'issue de cette étape, dix entreprises issues d'universités ont été sélectionnées et qualifiées pour la finale nationale qui s'est tenue le 1er octobre 2018. Lors de cette cérémonie exclusivement sponsorisée par Ooredoo, INJAZ El Djazaïr a dévoilé les meilleurs projets d'entreprise de la 7e édition de la compétition, dans les 3 catégories suivantes :

Prix de la meilleure entreprise : GREENMAT COMPANY de l'Ecole polytechnique d'architecture et d'urbanisme (EPAU) : conception d'une brique de construction révolutionnaire à partir du recyclage de mégot de cigarettes. Cette brique est moins chère que les briques classiques et est plus isolante et résistante.

Prix du Meilleur Impact Sociétal : GO GREEN de l'Ecole supérieure des sciences de l'aliment et des industries agroalimentaires (ESSAIA) d'Alger : conception d'un savon à partir de matériau recyclé, en l'occurrence l'huile de friture.

Prix du meilleur produit de l'année : CANDUP de l'Université de Béjaïa : conception d'un diffuseur intelligent de chaleur, à disposer sur un chauffage à gaz. Ce diffuseur est autonome et ne consomme ni électricité ni gaz ni aucune autre source d'énergie.

Dans son message aux lauréats, lu par Mohamed Sabrou Maloufi, directeur des ressources humaines de Ooredoo, le directeur général de Ooredoo Abdullatif Hamad Dafallah a déclaré : «Nous sommes très heureux d'être une nouvelle fois, présents à cette prestigieuse compétition qui promeut la culture entrepreneuriale et le potentiel novateur des jeunes Algériens. L'initiative de INJAZ El Djazaïr est en harmonie avec notre stratégie qui encourage les jeunes talents à créer leur propre business et participer au développement de l'économie nationale. C'est un engagement qui se concrétise à travers nos programmes d'accompagnement des jeunes Algériens dans la création de leurs start-ups technologiques tels que tStart et iStart. Notre objectif étant d'assoir un tissu industriel de Start-up technologiques à même de contribuer efficacement au développement de l'économie numérique nationale.» Pour sa part, le président de INJAZ El Djazaïr, Ali Azzouz a déclaré : «Je suis particulièrement fier de l'effort fourni aussi bien par INJAZ El Djazaïr que par les secteurs public et privé algériens pour mettre en lumière les capacités de nos jeunes et de faire émerger une nouvelle génération d'entrepreneurs. Un grand Bravo à la jeunesse algérienne qui a relevé le défi en créant ces jeunes entreprises à grand potentiel.»

A noter que l'équipe lauréate du prix de la Meilleure entreprise représentera l'Algérie à la Compétition régionale qui aura lieu les 27 et 28 novembre 2018 à Kuwait city (Kuwait) et qui verra la participation d'entreprises venues de 14 pays de la région du Moyen-Orient et d'Afrique du Nord.

L'ECHO
D'ALGERIE
INFORMER ET PENSER LIBREMENT
Quotidien National d'Information
www.lechodalgerie-dz.com